

麥法迪伺服器 簡易設定手冊

本安裝設定手冊之內容版權全屬麥法迪所有，未經允許，不得翻印。

目錄

目錄.....	2
1.概述.....	3
2.登入管理者網頁.....	4
3. 建立帳戶.....	6
4.刪除帳戶.....	14
5. 建立電子郵件帳戶.....	20
6.刪除電子郵件帳戶.....	28
7. 加裝印表機.....	31
8. 更改密碼.....	33
9.電郵至傳真 (以網頁電郵登錄).....	37
10. 列印至傳真.....	39
11.完.....	59

1.概述

在開始設定麥法迪伺服器前，請先檢查伺服器的安裝情況及準備以下資料，以便閣下進行相關安裝情序。

- ✧ 你的麥法迪伺服器已完成安裝 包括域名注冊、外置防火牆 (網域路由器) 及電郵伺服器。
- ✧ 你要設定的電腦是應用微軟視窗 98/Me/2000/XP 平台。
- ✧ 管理者帳戶名稱
- ✧ 管理者帳戶密碼

麥法迪伺服器簡易安裝手冊包括八種一般設定指引：

- ✧ 登入管理者網頁
- ✧ 建立帳戶
- ✧ 刪除帳戶
- ✧ 建立電子郵件帳戶
- ✧ 刪除電子郵件帳戶
- ✧ 加裝印表機
- ✧ 更改密碼
- ✧ 電郵至傳真

麥法迪伺服器一般設定包括兩部分：第一部分是麥法迪伺服器，第二部分是用戶電腦。請參照簡易設定手冊內容，設定你的伺服器和電腦。

2. 登入管理者網頁

1. 首先, 開啓網頁瀏海程式 (例如-IE), 在 網址欄輸入伺服器預設的 IP 位置(例如 -預設 IP : 192.168.0.253:10000)後, 並按 鍵盤 **Enter** 鍵。

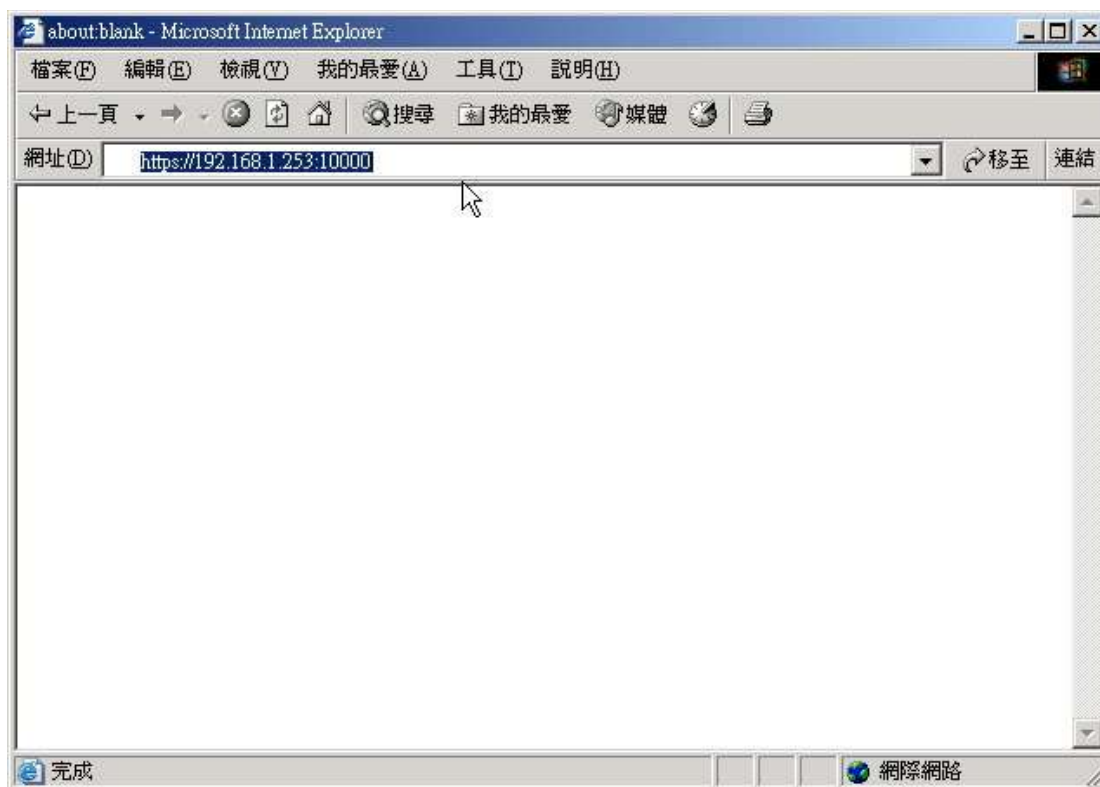

2. 之後, 會有 “安全性警告” 訊息出現(這是一般正常的情況), 請按 是 作確定。

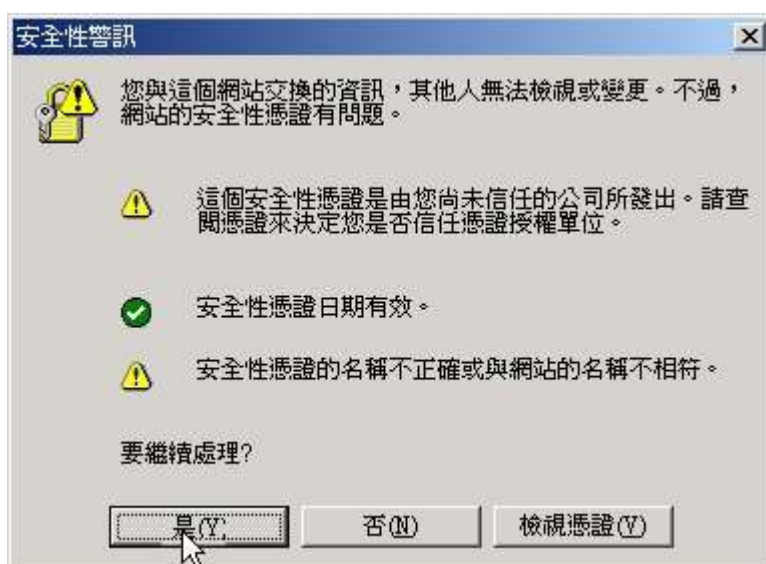

3. 然後請輸入管理者用帳戶名稱及密碼。

4. 請按登入鍵登入至管理者網頁。

3. 建立帳戶

包括兩個重要部分的設定 - 伺服器 (第一部分) 及 用戶個人電腦 (第二部分)
第一部分. 伺服器設定 - 建立帳戶

1. 登入麥法迪伺服器管理者網頁，輸入用戶名稱 **admin** 及密碼 **password**。

2. 選擇 系統 分頁，再按 用戶及團體 圖

3. 請選擇及按 建立新帳戶

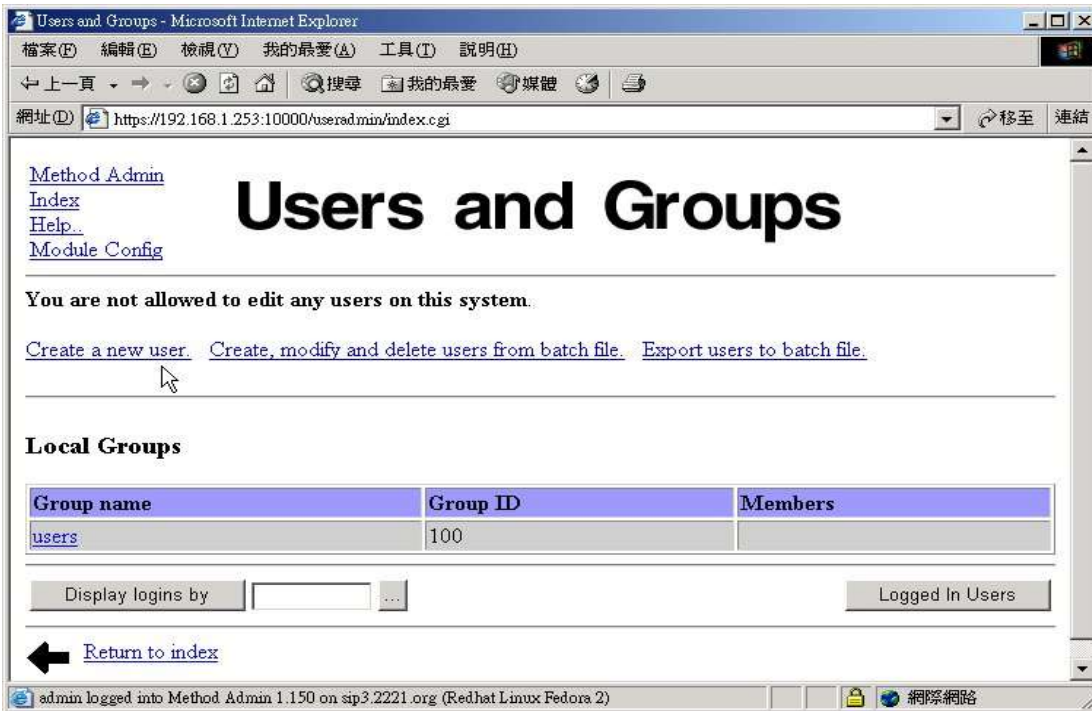

4. 然後輸入 帳戶名稱，真正名稱, 並選定項目 預設加密密碼 及 輸入密碼。

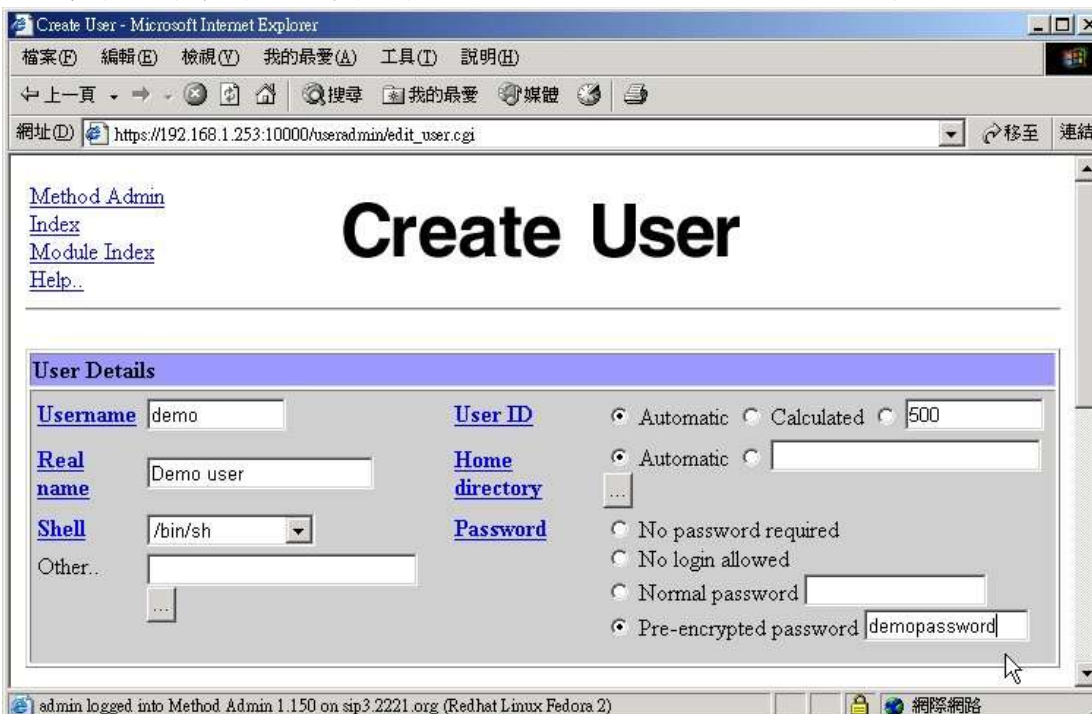

5.按 網頁左下角 建立 鍵，完成伺服器建立帳戶設定。

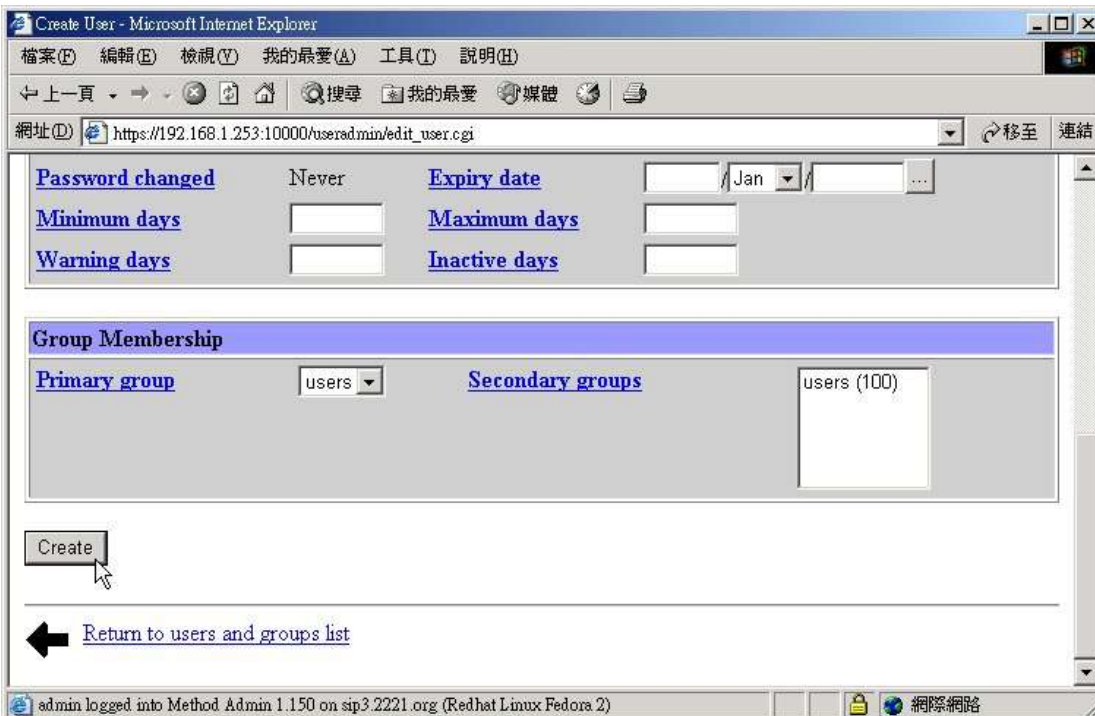

6. 請檢查伺服器已建立新帳戶的設定，網頁會出現新設定帳戶的資料如下：
(例如- demo)

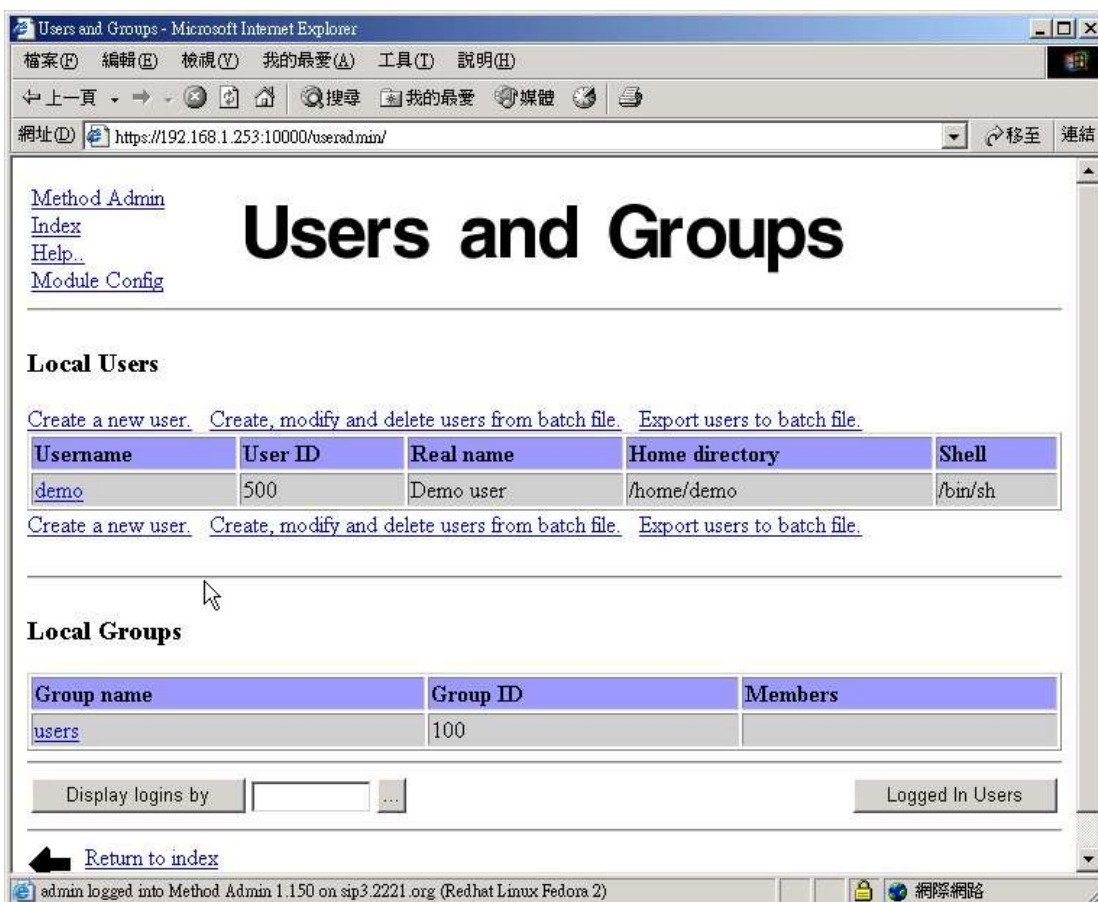

第二部份-用戶個人電腦設定

1. 首先, 按開始鍵, 及選擇控制台

2. 選擇 使用者帳戶

3. 再選擇 建立新的帳戶

4. 於使用者帳戶頁內輸入 帳戶名稱, 請留意 設定的帳戶名稱必須與第一部分伺服器帳戶設定的名稱相同 (例如- demo), 然後按 下一步 鍵。

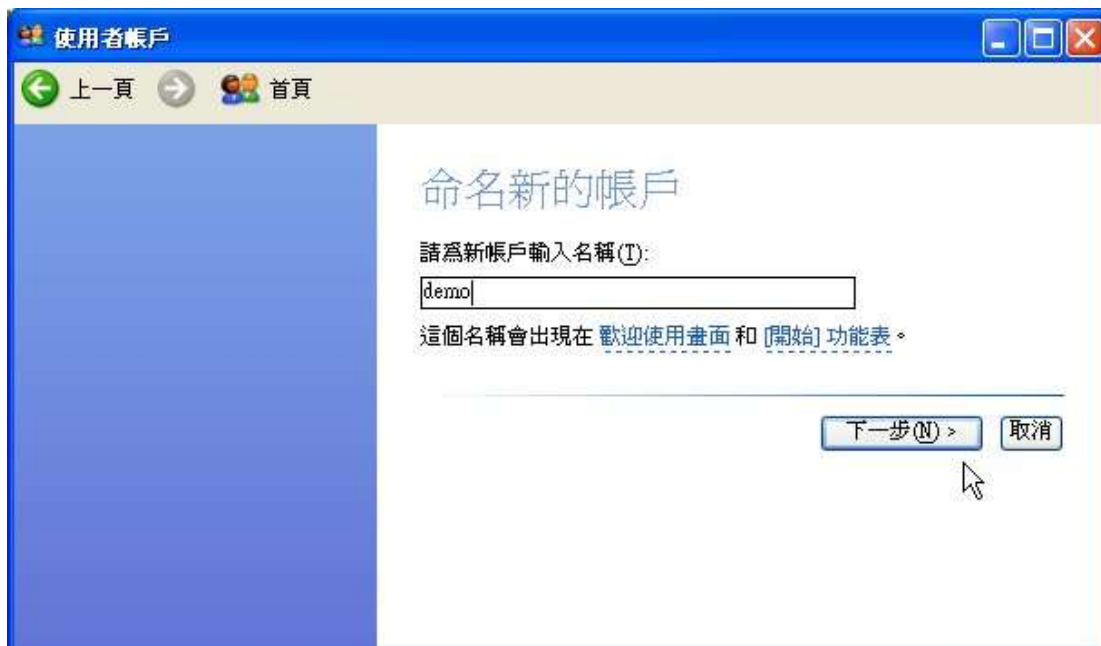

5. 選擇 電腦系統管理員, 然後按 建立帳戶 鍵。

6. 選擇 新設定帳戶 (例如 - demo) 作密碼變更

7. 選擇 建立密碼

8. 請輸入新的密碼及重複輸入新設定密碼作確認，然後按右下角“建立密碼”鍵。

9. 然後你可以在使用者帳戶設定頁內找到新設定的帳戶 (**demo**) 並已注明受密碼保護

10. 最後, 關閉所有視窗及重新啓動新設定帳戶的個人電腦。新設定帳戶在重新啓動電腦後出現, 表示已成功建立帳戶設定。

4. 刪除帳戶

包括兩個重要設定

第一部分 - 設定伺服器

1. 首先，要登入麥法迪伺服器網頁，並輸入 帳戶名稱 例如: admin 及 密碼

2. 請選擇 **System** 分頁, 按 **Users and Groups** 圖

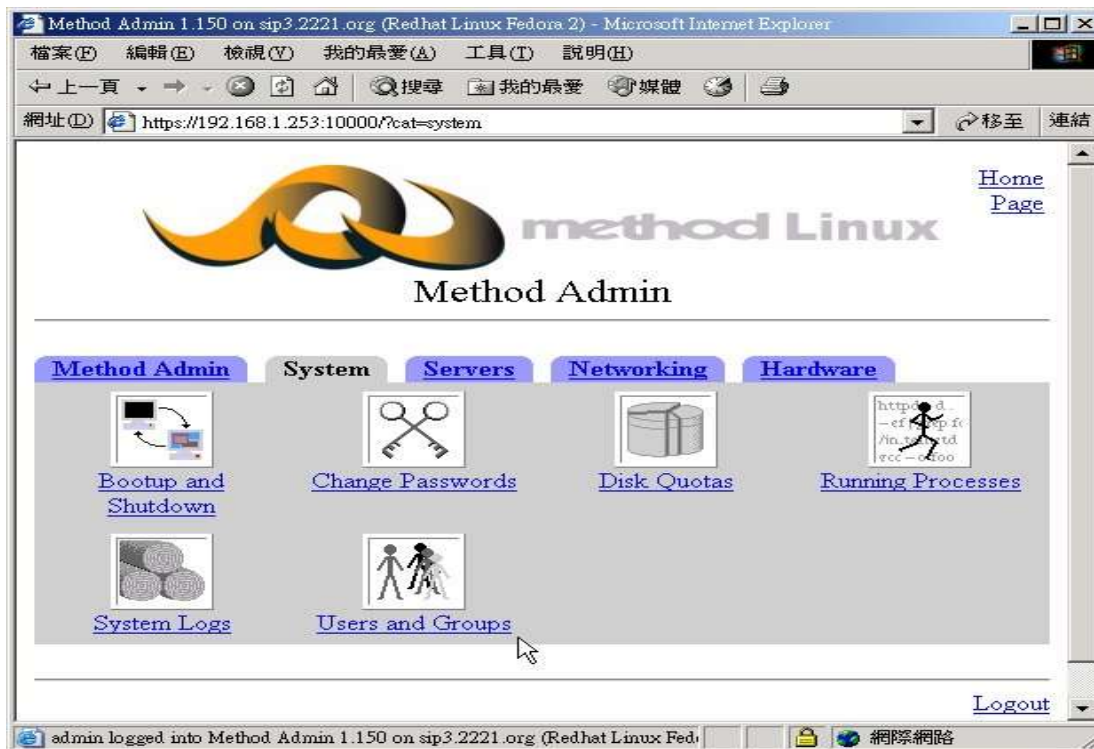

3. 選擇現有帳戶 e.g. Paul

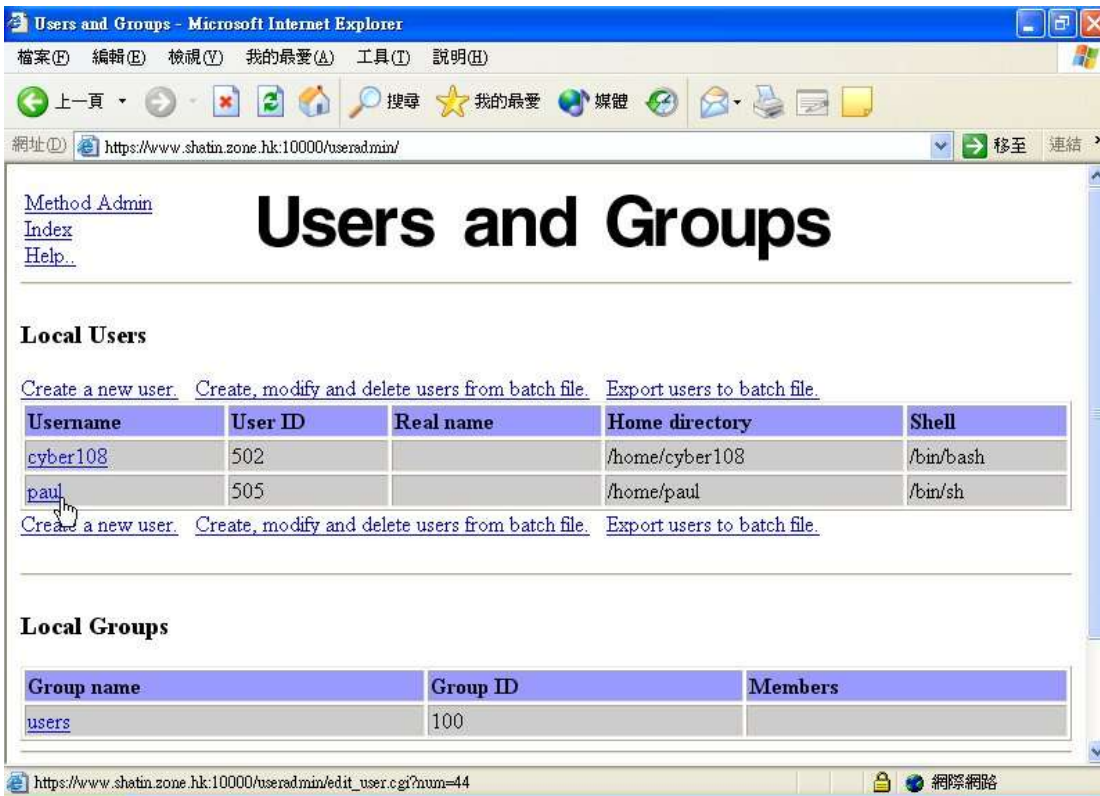

4. 按頁底 Delete 鍵

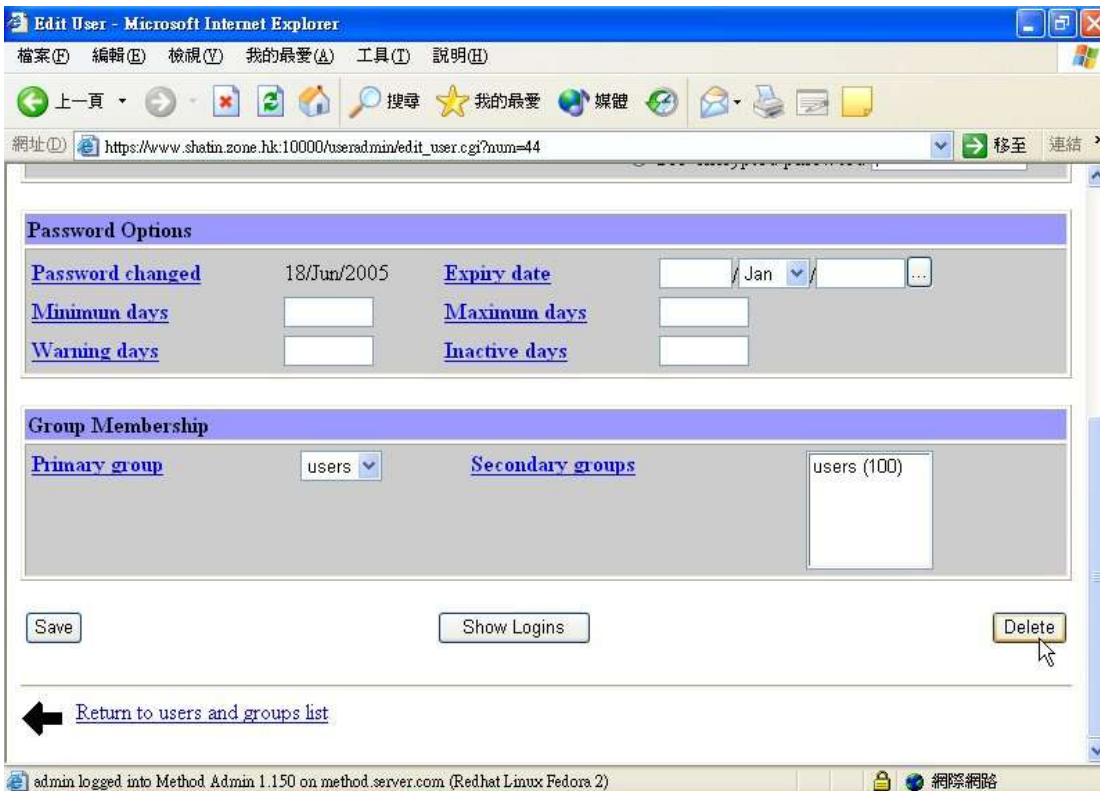

5. 選擇 Delete User and Home Directory 鍵確認刪除

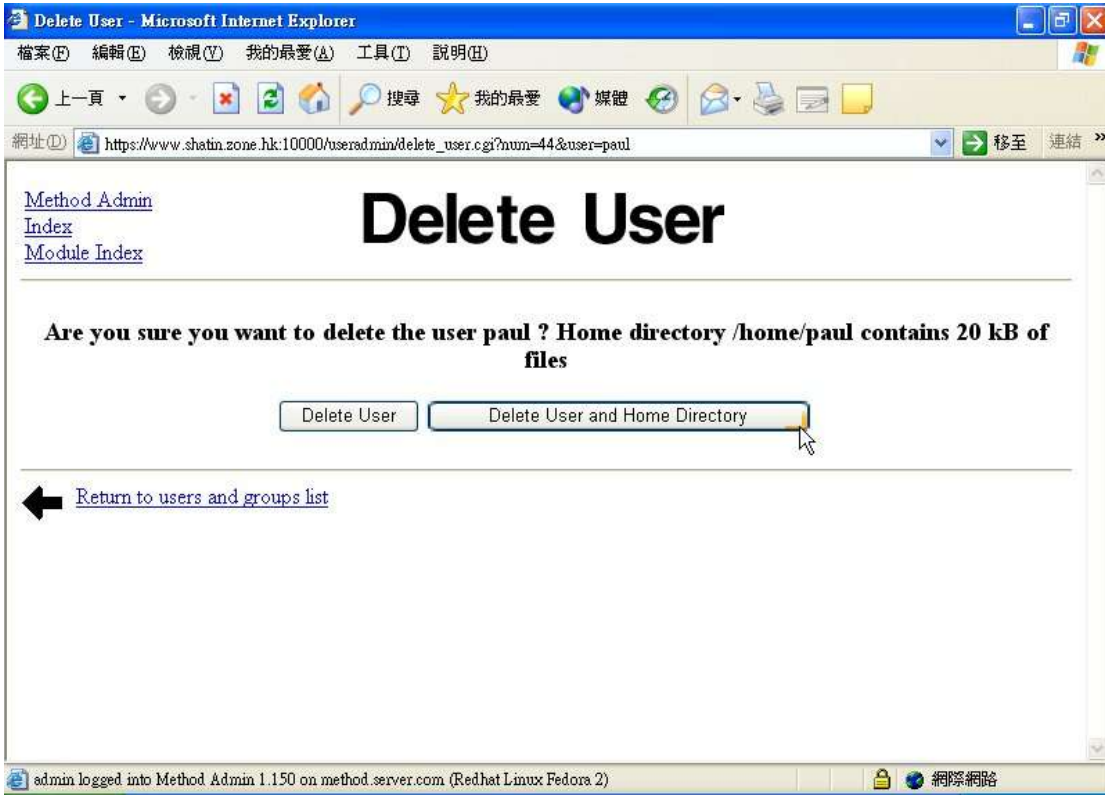

6. 當看到以網頁內容, 刪除帳戶程序已完成

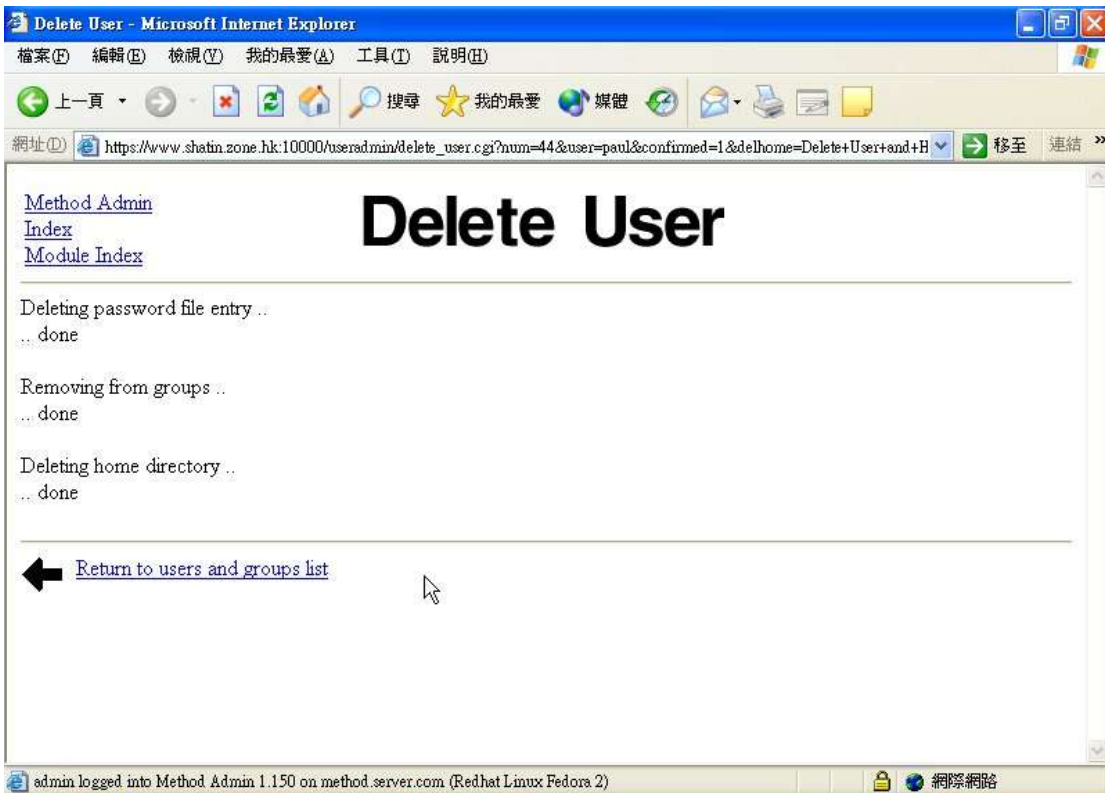

第二部份 - 用戶電腦設定

1. 首先,先按 開始, 然後選擇 控制台

2. 選擇 使用者帳戶

3. 選擇帳戶 e.g. Paul

4. 選擇 及按 刪除帳戶

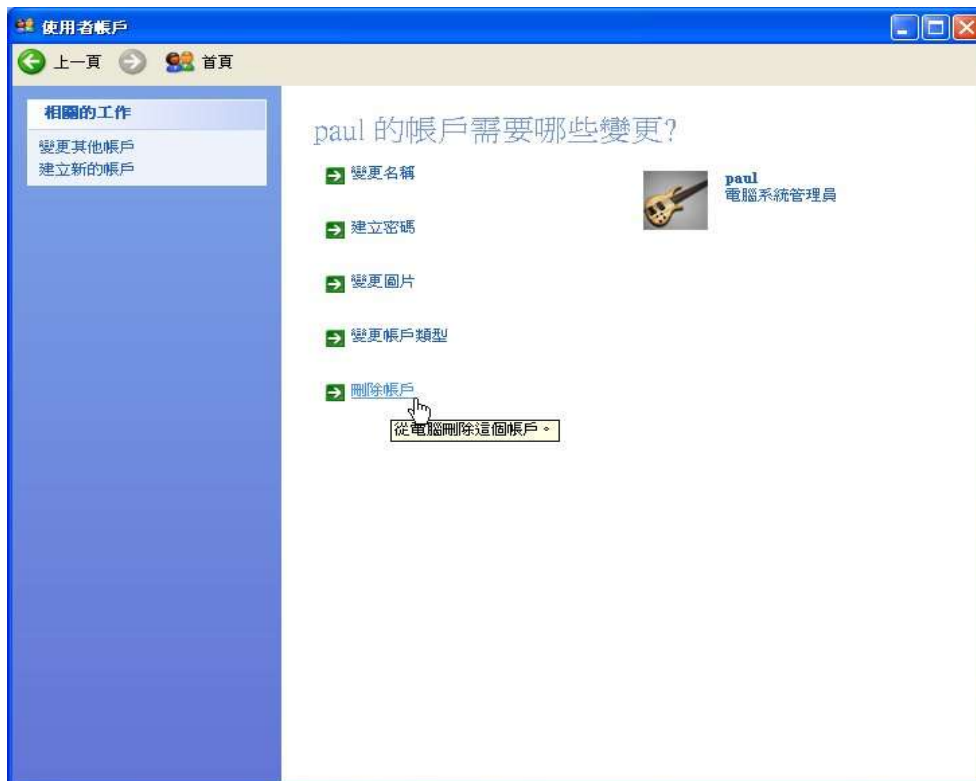

5.按 刪除檔案 鍵

6.最後按 刪除帳戶 鍵 確認要刪除帳戶的設定

5. 建立電子郵件帳戶

包括兩個重要部分的設定 - 伺服器 (第一部分) and 用戶個人電腦 (第二部分)
第一部分. 伺服器設定 - 建立帳戶

1. 開啓 I.E. 瀏覽器並登入網址 **https://www.shatin.zone.hk: 10000**, 請輸入帳戶名稱及密碼 (示範 - 帳戶名稱 例如: shatin.zone.hk)

2. 選擇 Server 伺服器 子頁

3. 請選擇 **Virtual Email** 虛擬電郵 分圖

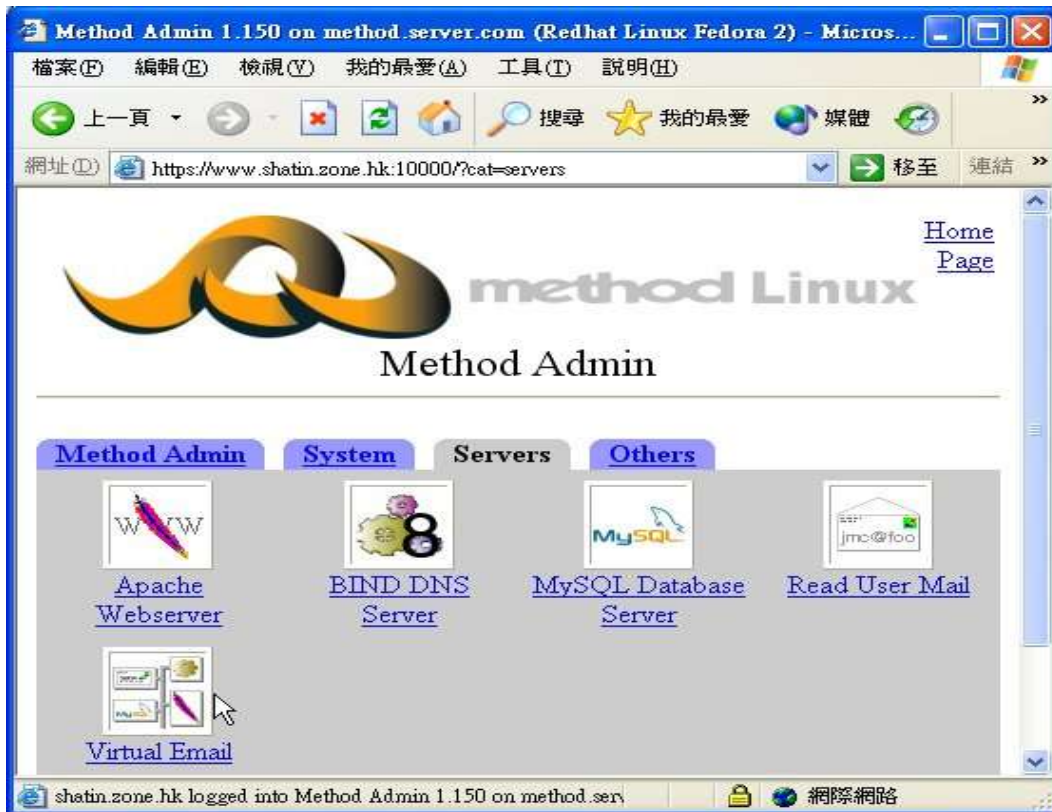

4. 請按 **User Mailboxes** 用戶電子郵箱 分圖

5. 選擇 **Add a user to this domain** 欄

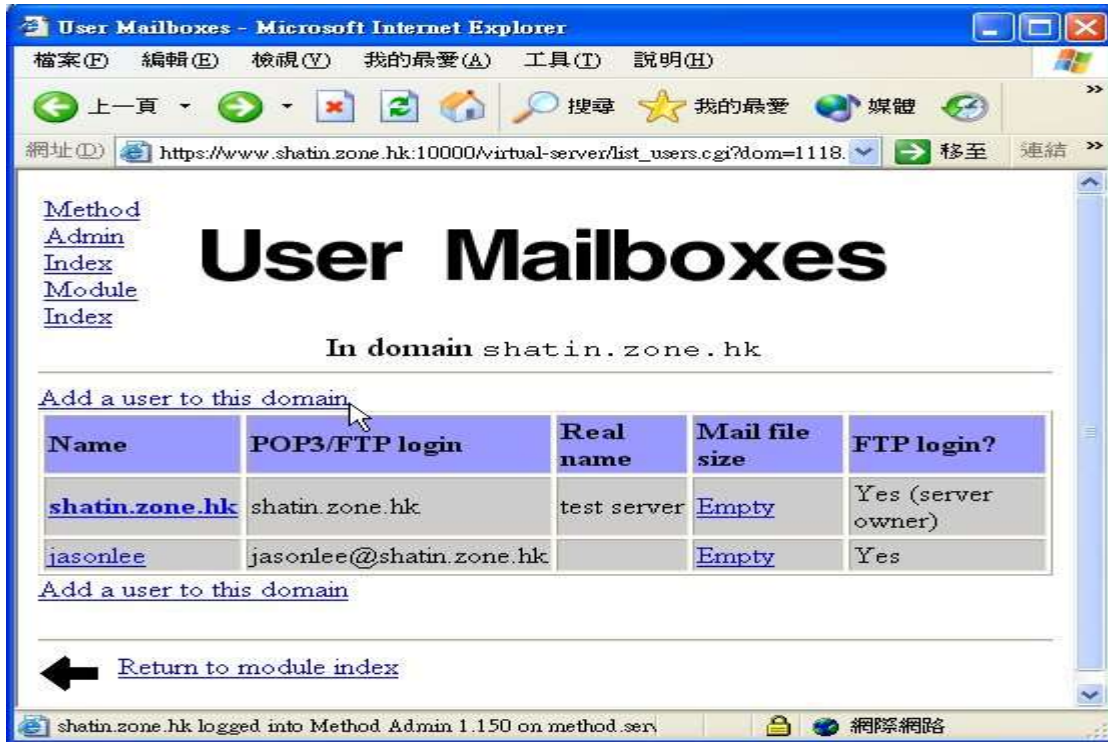

6. 請輸入要建立的電子郵箱 **Username** 帳戶名稱, **Real Name** 真實名稱, **Password** 密碼, 並別選 **Yes** 是 確認 允許 **FTP** 登入。

7. 請緊記按 **Summit** 提交 鍵, 之後你會看到剛設立的電子郵箱 **Calvin** 帳戶已建立在用戶電子郵件箱的記錄表上, 然後按 **Logout** 登出 離開設定畫面。

第二部份-用戶個人電腦設定

1. 開啓 Outlook Express, 及按 **Tools** 工具欄

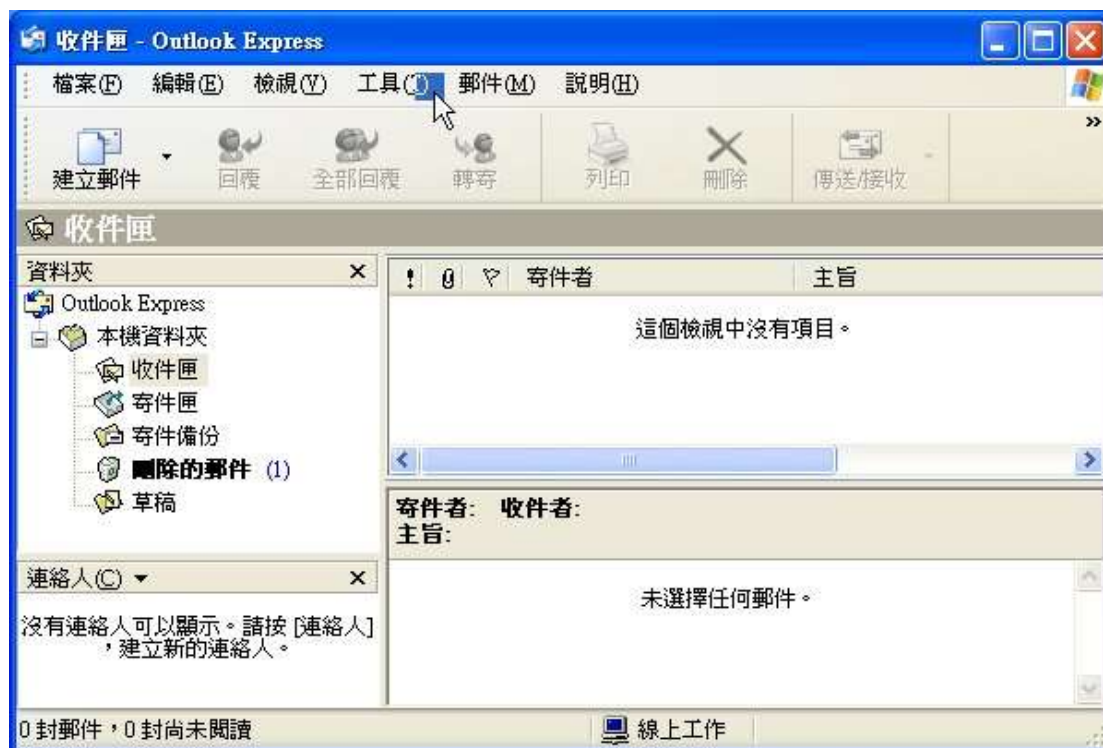

2. 請選擇 Account 帳戶

3. 按 Add 新增

4. 請輸入 **Display new username** 顯示名稱 (例如：Calvin) 及按 **Next** 下一步鍵

5. 請輸入 **Email account** 電子郵件地址(例如：calvin@shatin.zone.hk) 並按 **Next** 下一步 鍵

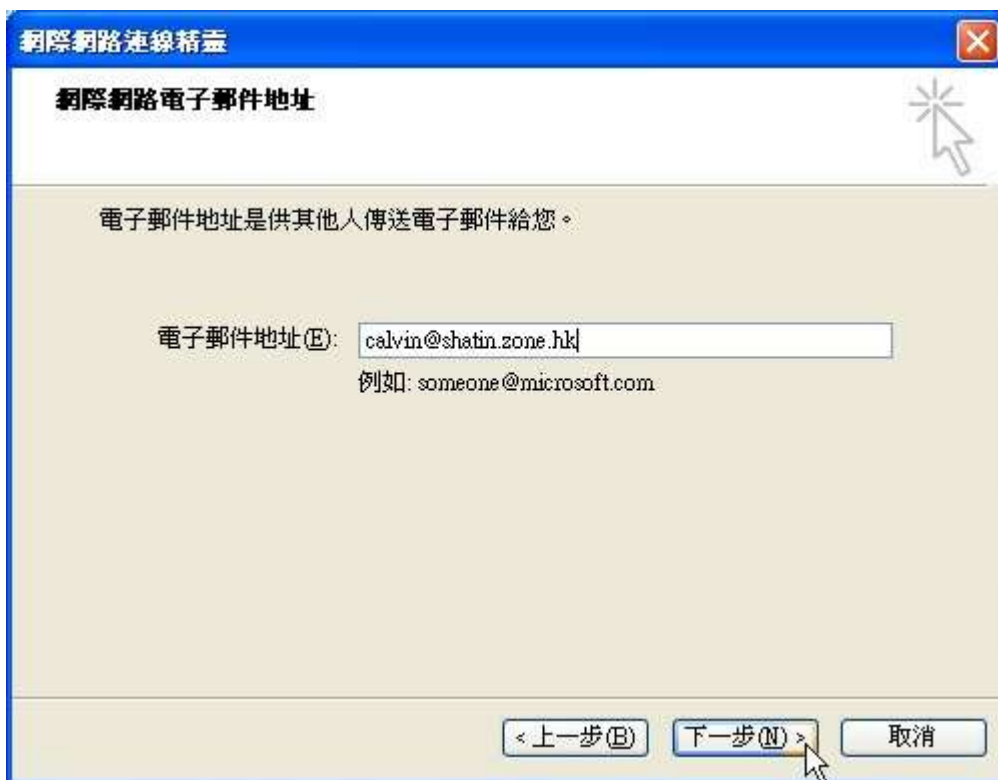

6. 繼續輸入電子郵件伺服器設定資料, 請選擇 **POP3** 伺服器及 **SMTP** 伺服器資料, 與伺服器名稱相同, 例如: **mail.shatin.zone.hk**, 並按 **Next** 下一步鍵

7. 請輸入 **Account Name** 帳戶名稱 **calvin@shatin.zone.hk** 及 **Password** 密碼, 並按 **Next** 下一步鍵

8. 最後按 **Finish** 完成 鍵, 完成電子郵件帳戶設定。

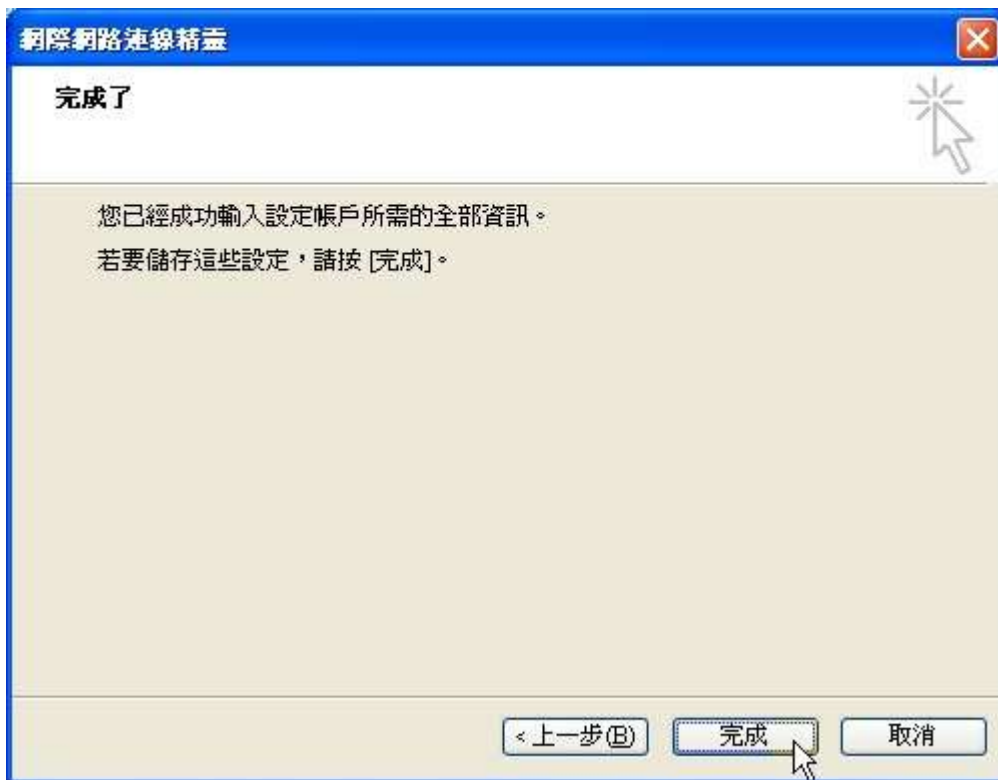

6. 刪除電子郵件帳戶

1. 登入 admin page 管理者網頁

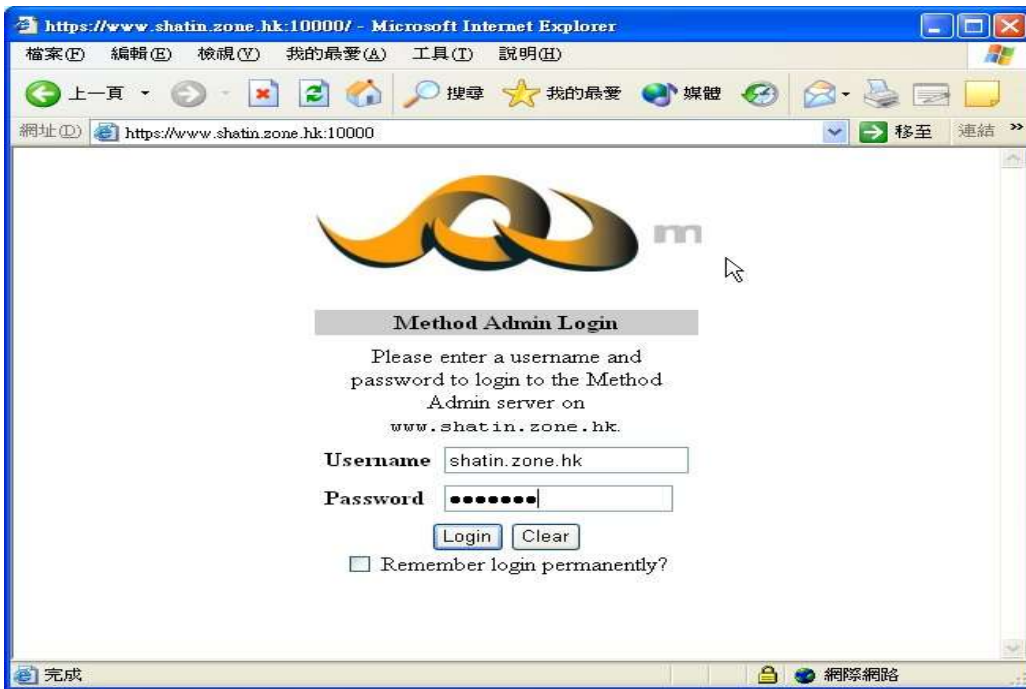

2. 選擇 Server 伺服器 頁, 並按 Virtual Email 虛擬電子郵件 分圖

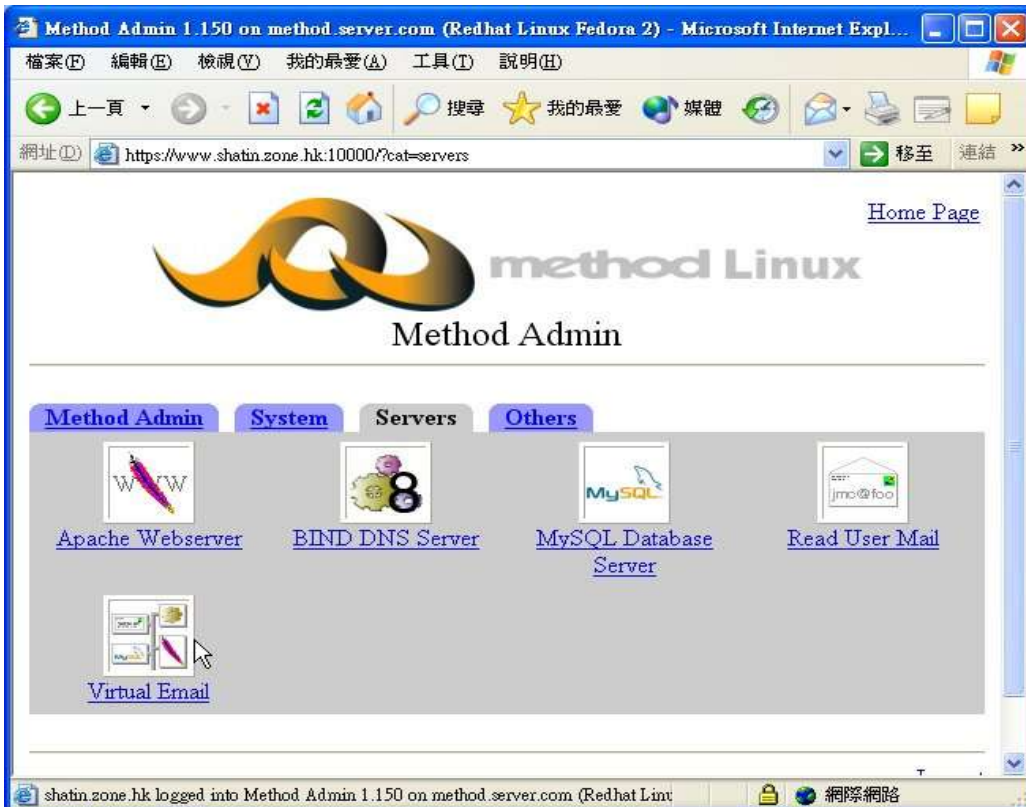

3. 按 User Mailboxes 帳戶電子郵件人信箱

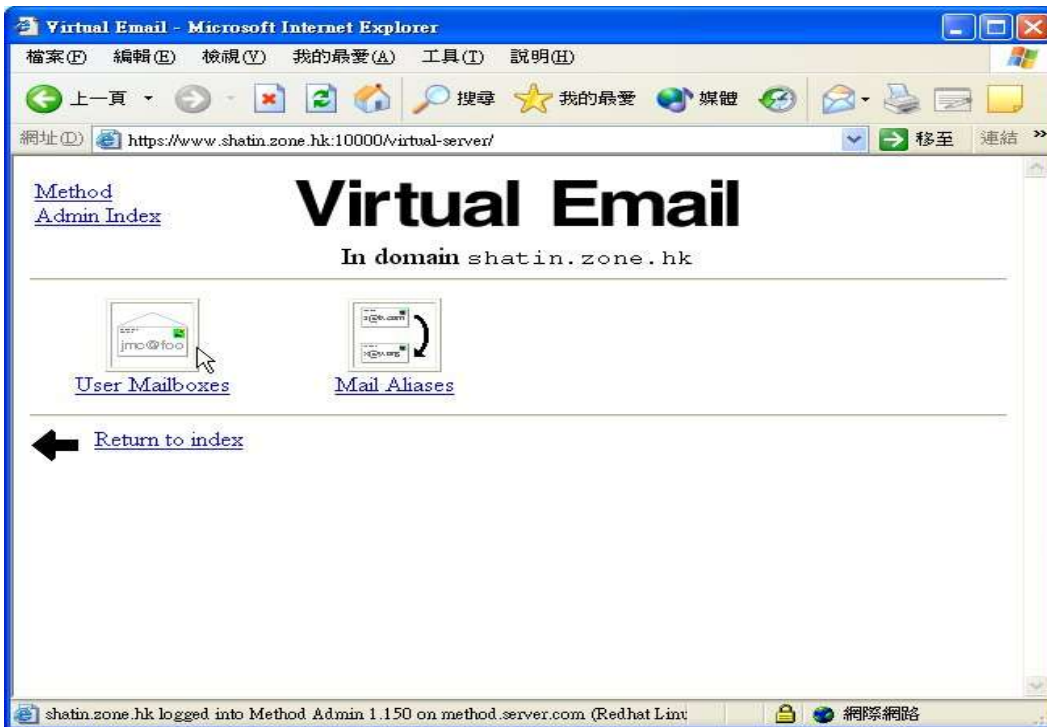

4. 選擇 User 帳戶

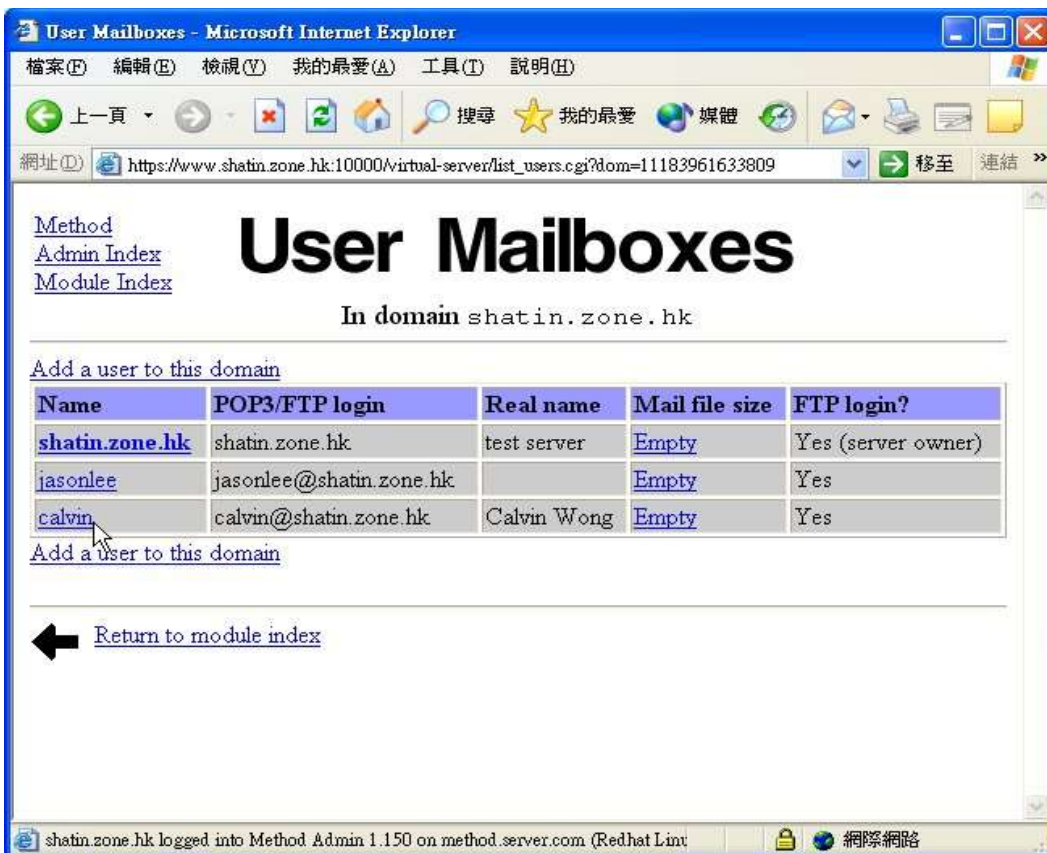

5. 按 Delete 消除 鍵

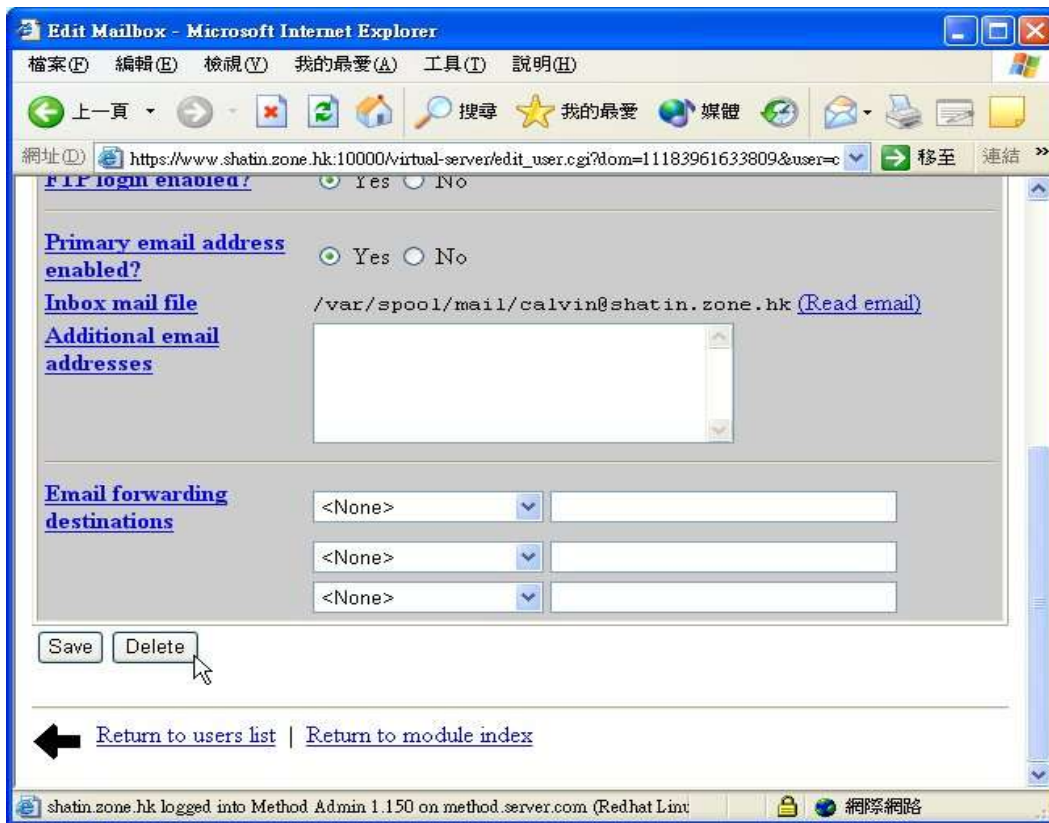

6. 消除完成。

7. 加裝印表機

1. 進入麥法迪伺服器管理者網頁

選擇 **Hardware Tab** 分頁 及按 **Printer Administration** 圖

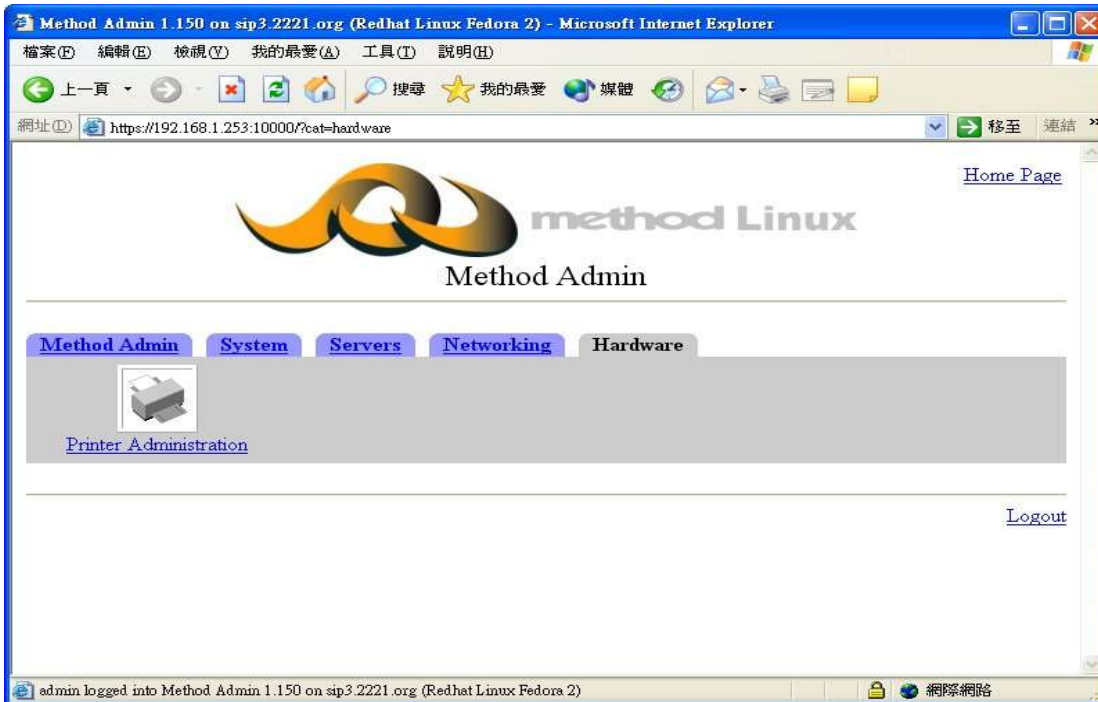

2. 按 Add a new printer

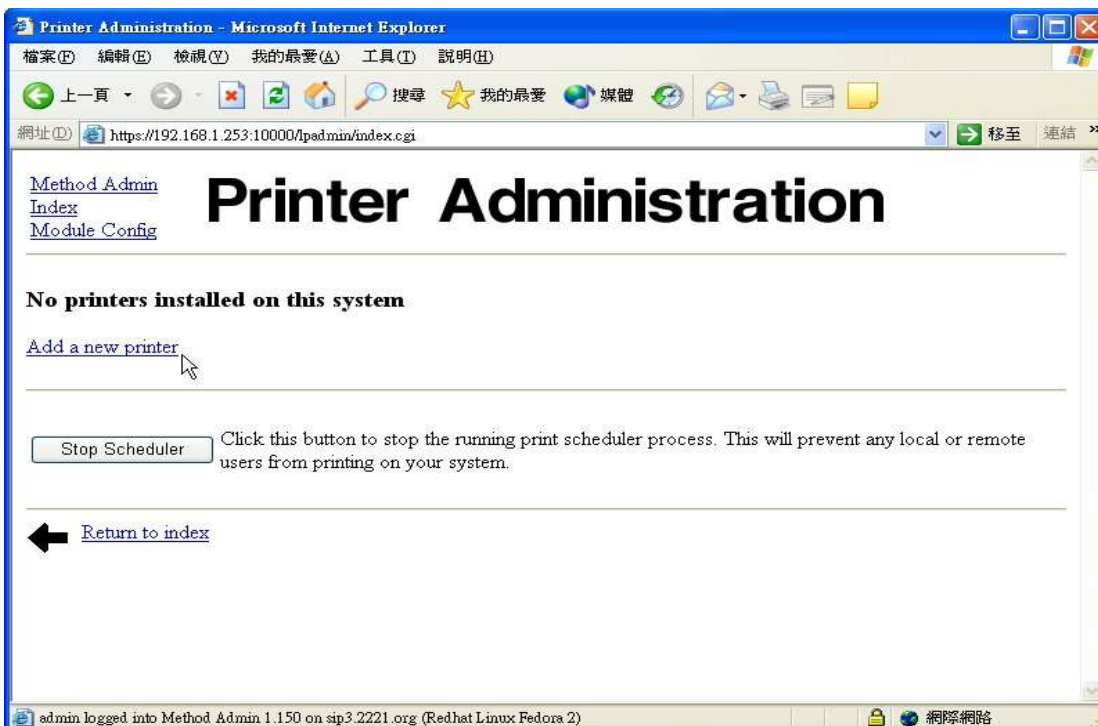

3. 輸入印表機名稱及選擇 **printer destination type** 或其他

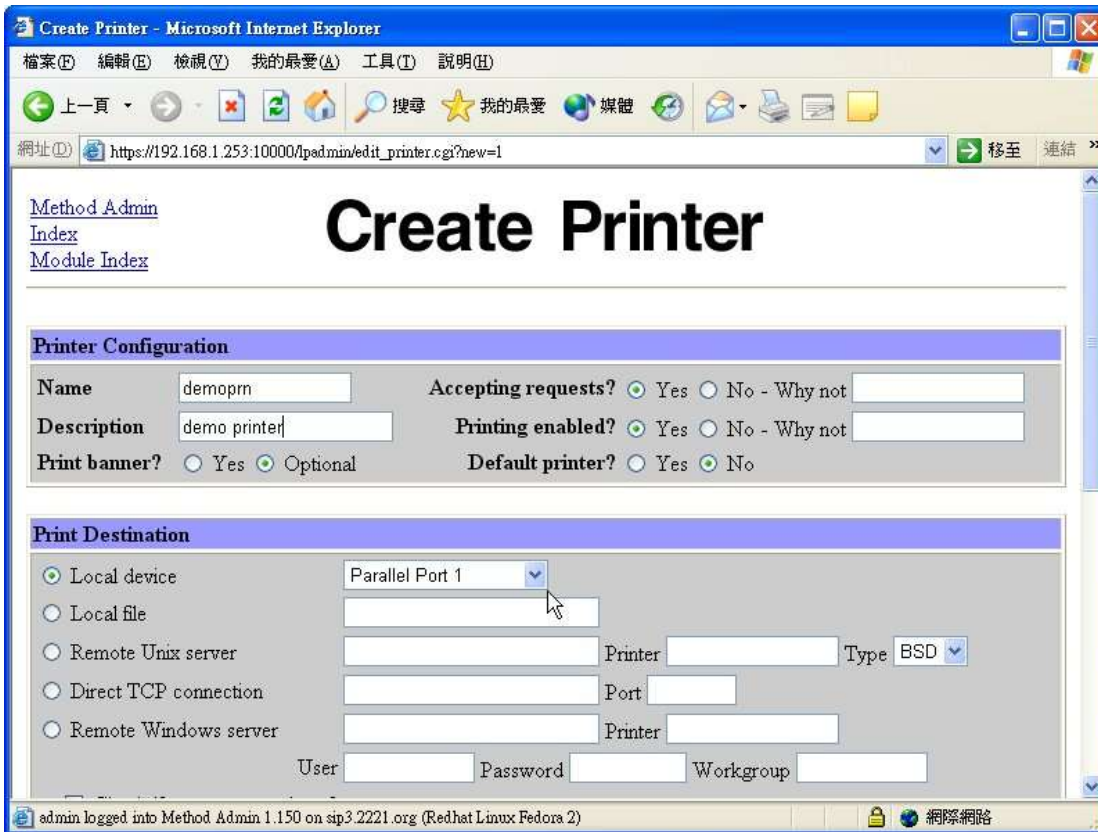

4. 在印表機驅動程式欄，選 **CUPS driver** 及 相關印表機型號

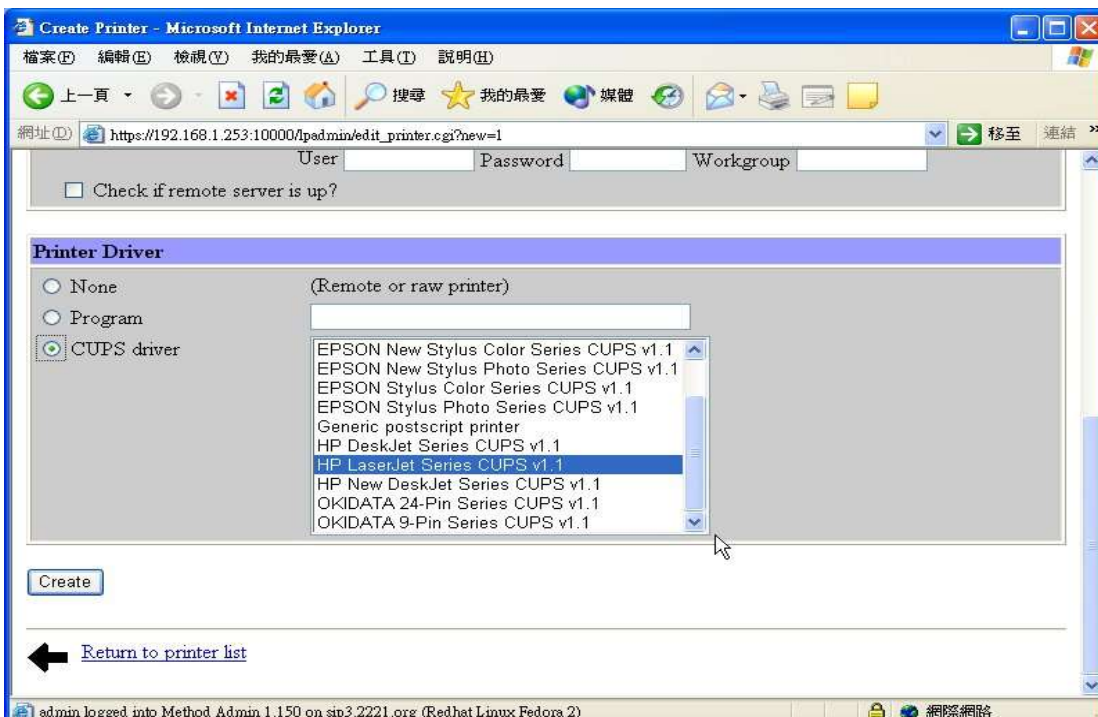

8. 更改密碼

包括兩個重要設定

第一部分 - 設定伺服器

1. 首先，在進入麥法迪伺服器網頁後，請選擇 “System” 分頁

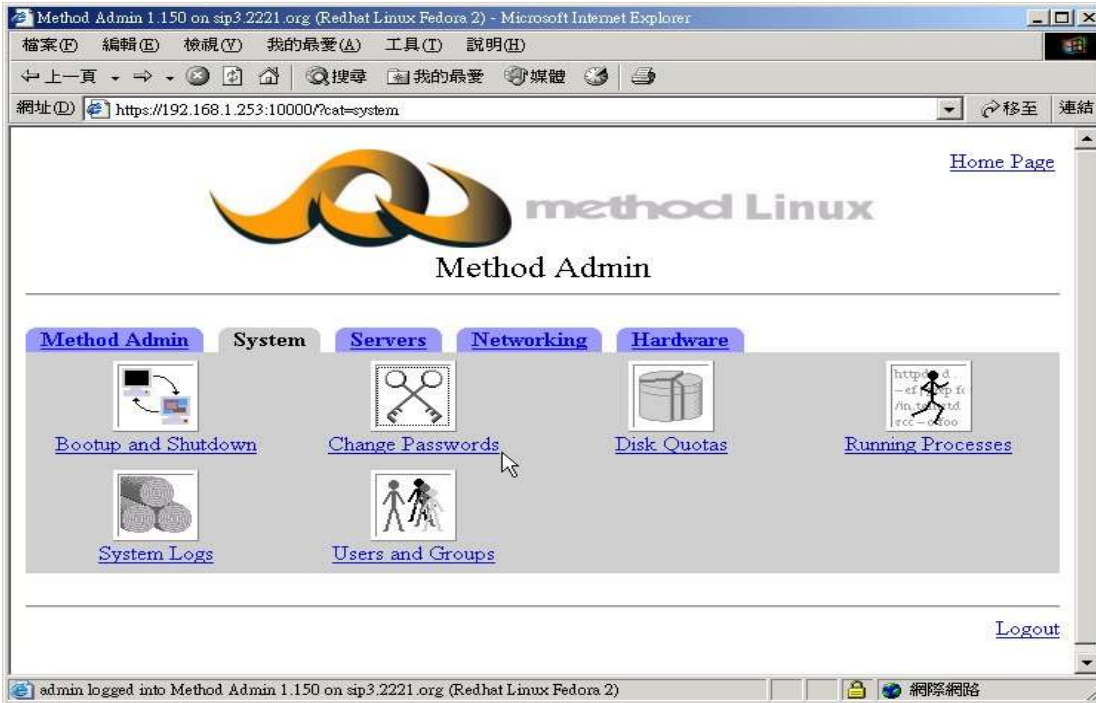

2. 按 “Change Passwords”圖, 及選擇用戶 - demo

3. 請輸入 新設密碼, 按 “Change” 作確定

第二部份 - 用戶電腦設定

1. 首先,先按 開始, 然後選擇 控制台

2. 選擇 使用者帳戶

3. 按 **demo** 帳戶, 及選擇 建立密碼。請留意, 這個帳戶密碼設定必須與第一部分伺服器帳戶 **demo** 設定的密碼相同。

4. 請輸入新設定的密碼及重複輸入作確定

使用者帳戶

← 上一頁 → 首頁

瞭解關於

- ? 正在建立安全的密碼
- ? 正在建立良好的密碼提示
- ? 記憶密碼

建立 demo 帳戶的密碼

您即將為 demo 建立密碼。如果您這麼做的話，demo 將失去所有 EFS-加密檔案、個人憑證、儲存的網站密碼或網路資源。

為了避免將來發生資料遺失的情況，請要求 demo 製作一份密碼重設磁片。

輸入新的密碼:

再次輸入新密碼來確認:

如果密碼中包含大寫英文字母，輸入密碼時大小寫必需完全相符。

輸入一個字或詞彙作為 密碼提示:

每個使用這部電腦的人都能看見密碼提示。

建立密碼(C) 取消

5. 最後, 按 右下角 建立密碼 鍵 確認建立密碼的設定。

9. 電郵至傳真 (以網頁電郵登錄)

1. 請登入電子郵件網頁, 並輸入帳戶名稱及密碼

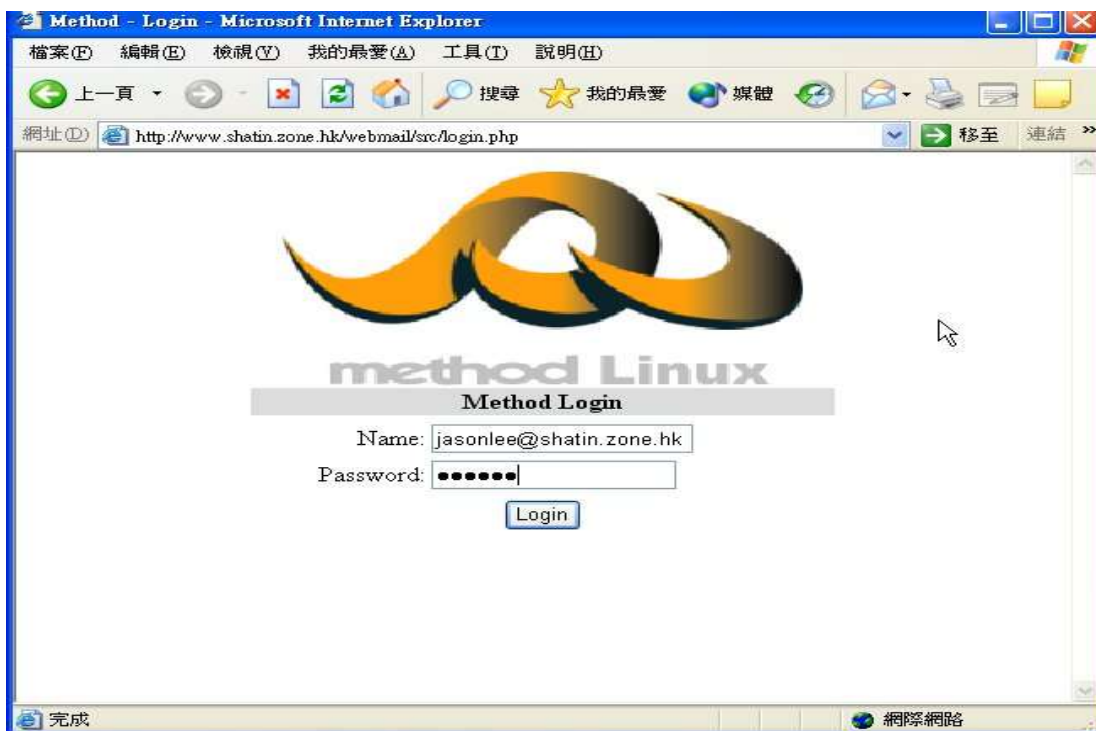

2. 選擇 **Compose** 撰寫

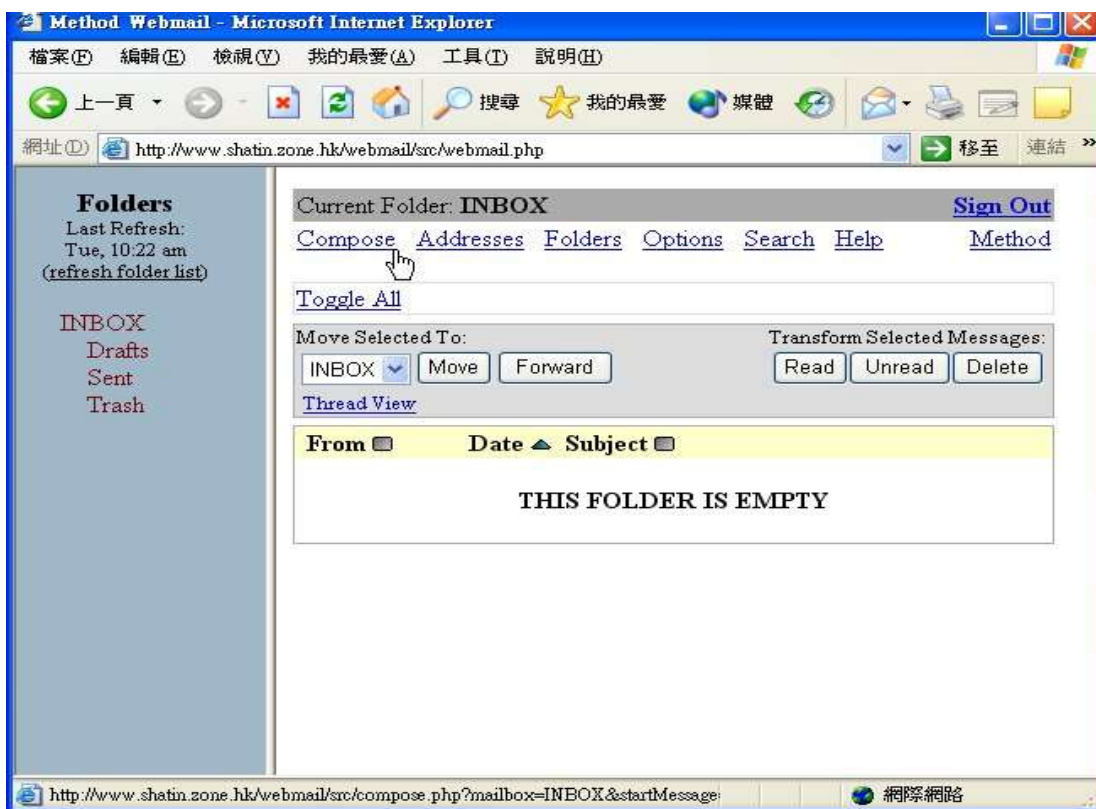

3. 輸出 **Username** 用戶名稱 and **Fax number** 傳真號碼, 輸入模式必須與 user@Fax-Number.fax 用戶名稱@傳真號碼.fax 相同

主題: Demo Fax (自行輸入)

內容: (自行輸入)

完成內容輸入後, 請按 **Send** 傳送 鍵 確認電郵已發送

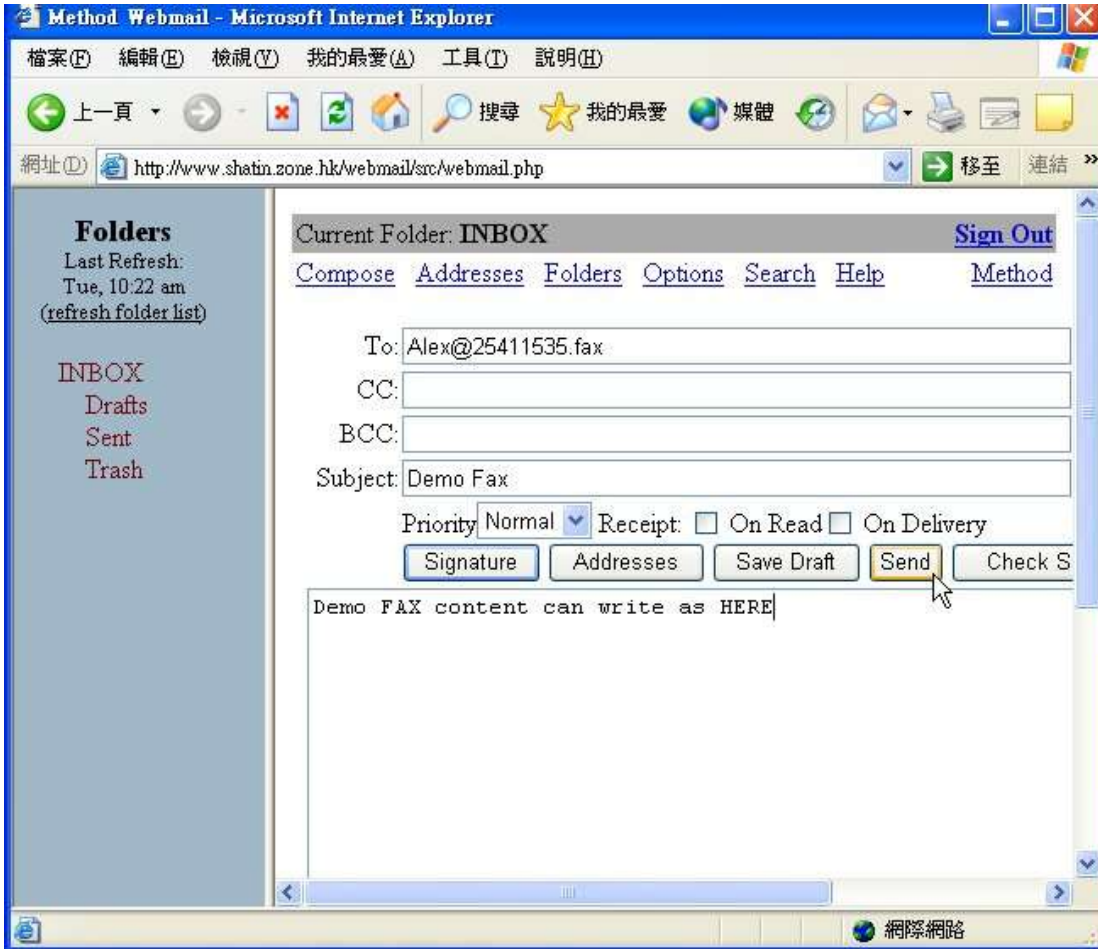

4. 最後, 郵件會輸出至指定傳真機號碼

10. 列印至傳真

麥法迪伺服器 列印至傳真 功能兼容微軟視窗客戶端, 微軟視窗用戶可將電腦文件檔案直接傳真發送至任何傳真號碼。

在安裝前, 請先檢查麥法迪伺候器 及你的電腦已配備以下條件：

- 麥法迪伺候器已完成安裝及開始運作 並已 配備域名或 IP 地址
- 你的電腦是採用微軟視窗 98/Me/2000/XP 平台
- 電腦已安裝 **WinZip** 解壓縮程式軟件，如未安裝解壓縮程式軟件, 請於 <http://www.winzip.com> 下載評估試用版，並跟從指示安裝解壓縮程式軟件。

I. 下載 列印至傳真 安裝軟件

1.請到麥法迪<http://www.method.hk/linux/download/download.html>網頁 下載 列印至傳真 安裝軟件，將檔案 “Fax.zip”儲存到 磁碟機 “C:”。

2.用 WinZip 解壓縮程式軟件開啓 “Fax.zip” 檔案, 並儲存成 “C:\Fax” 檔案。

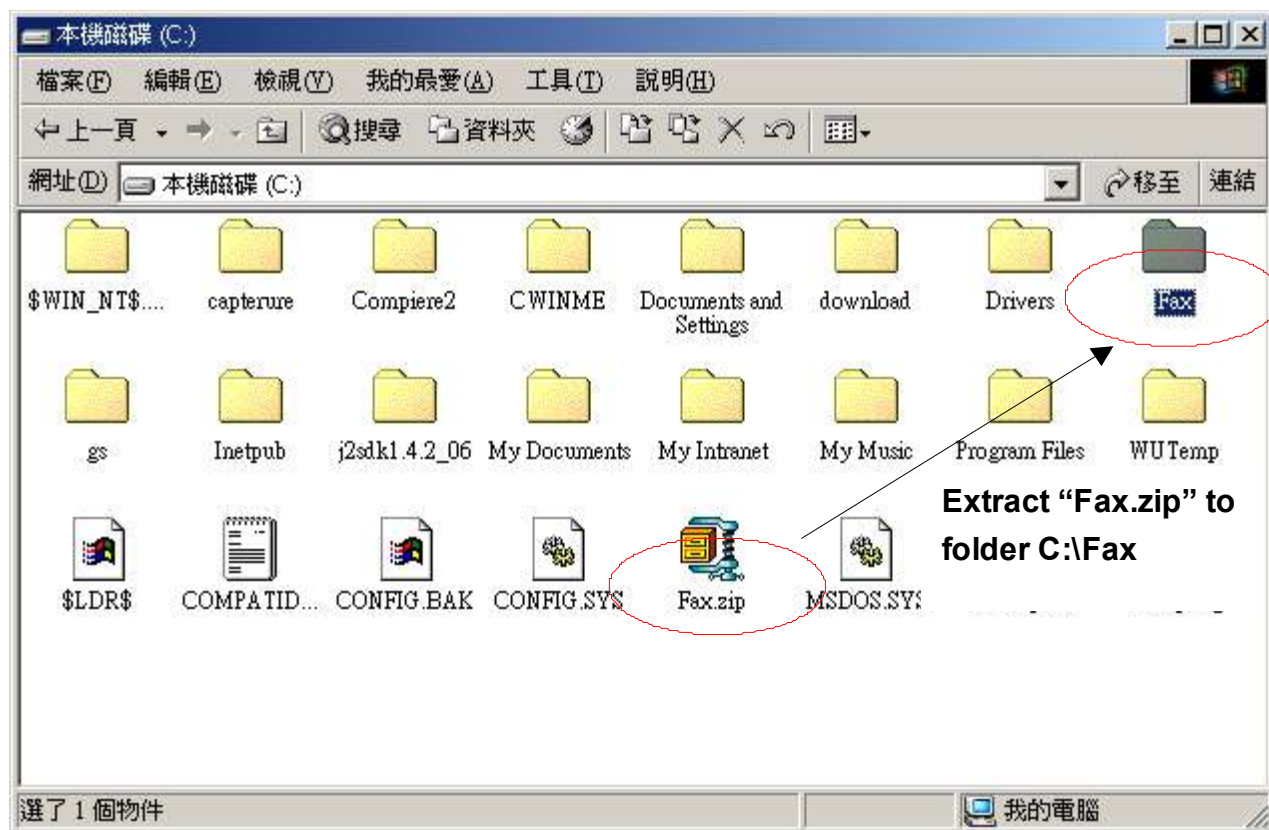

II. 安裝驅動程式

1. 尋找 “C:\Fax” 檔案, 及開啓 “redmon17” 檔案

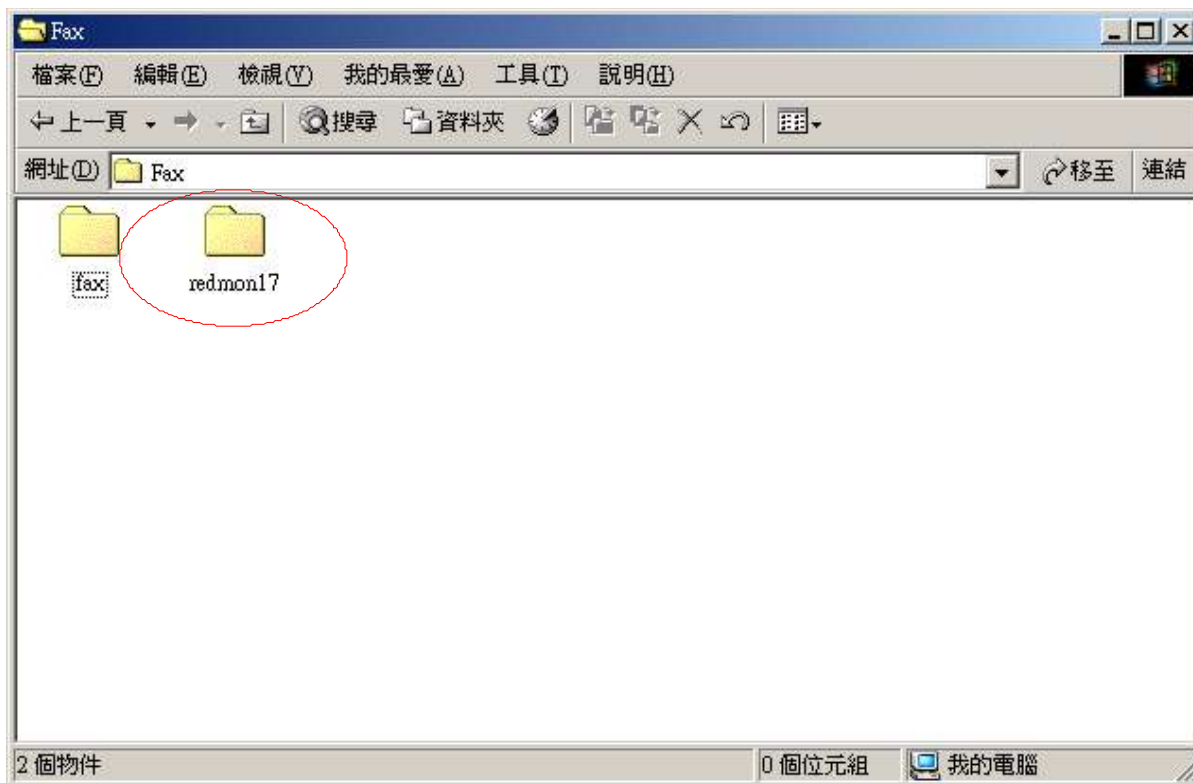

2. 按兩次 “setup.exe” 圖.

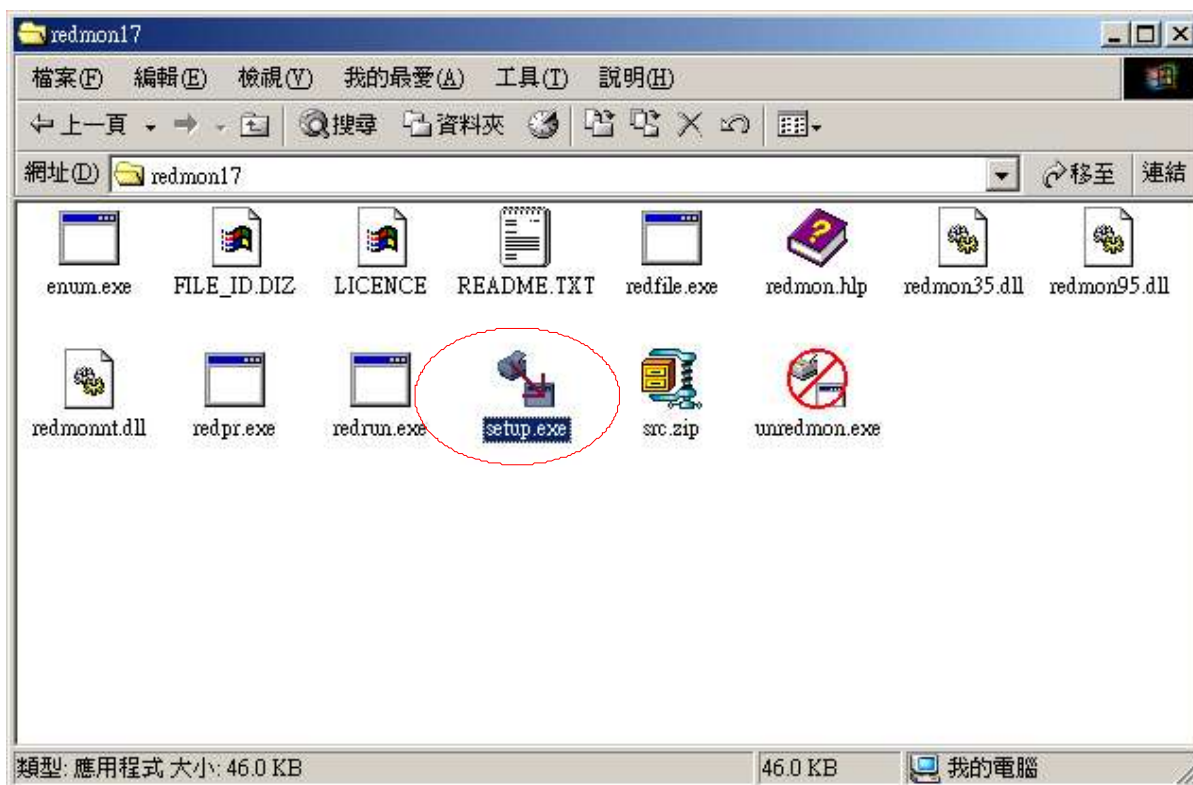

3.按“是”。

4.然後，“安裝成功 Installation Successful”的視窗會跳出，請按“確定”以便離開。

III. 麥法迪 列印至傳真 功能設定 (微軟視窗 ® 98/Me 系統)

1. 開啓文件檔 “C:\Fax\fax”，按兩次 “fax.exe” 檔案。

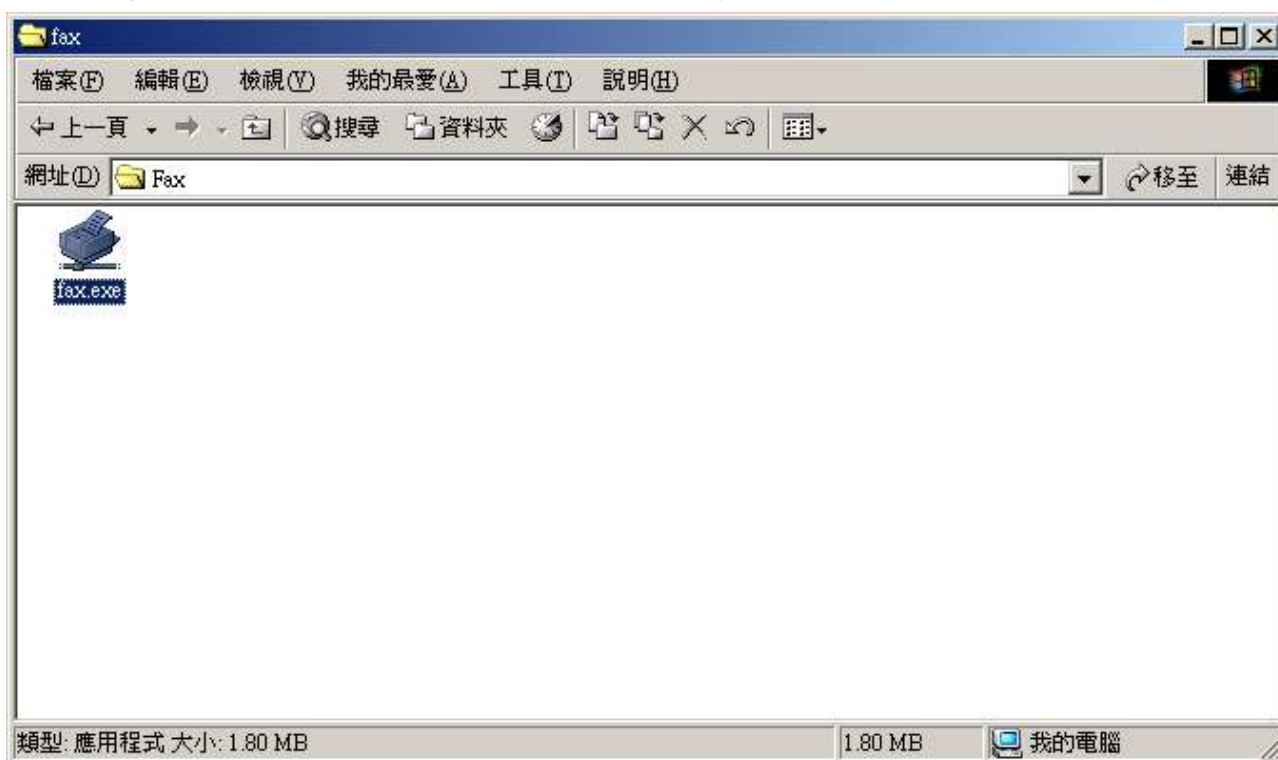

2. 以下視窗會出現

3.請按 “加 Add” 鍵. Add/Edit 設定視窗出現.

4. 每個須輸入正確資料. 你需要提供以下資料：

- 設定: **Method Server**
- 傳真伺服器: 伺服器名稱/*IP* 地址
- 連接埠: **4559**
- 剔選 “I must logon to fax server”
- 帳戶名稱: 傳真伺服器名稱
- 密碼: 與帳戶名稱相關的密碼
- 你的名稱: 你的姓名
- 電郵地址: 傳真發送狀況訊息會透過該電子郵件發送給你

5. 輸入設定資料示範：

6.按 “OK” 鍵確定，以便離開。

7.按 “Sources”分頁，選擇 “Other Contact”。

8.按 “OK 確定” 離開設定視窗畫面.

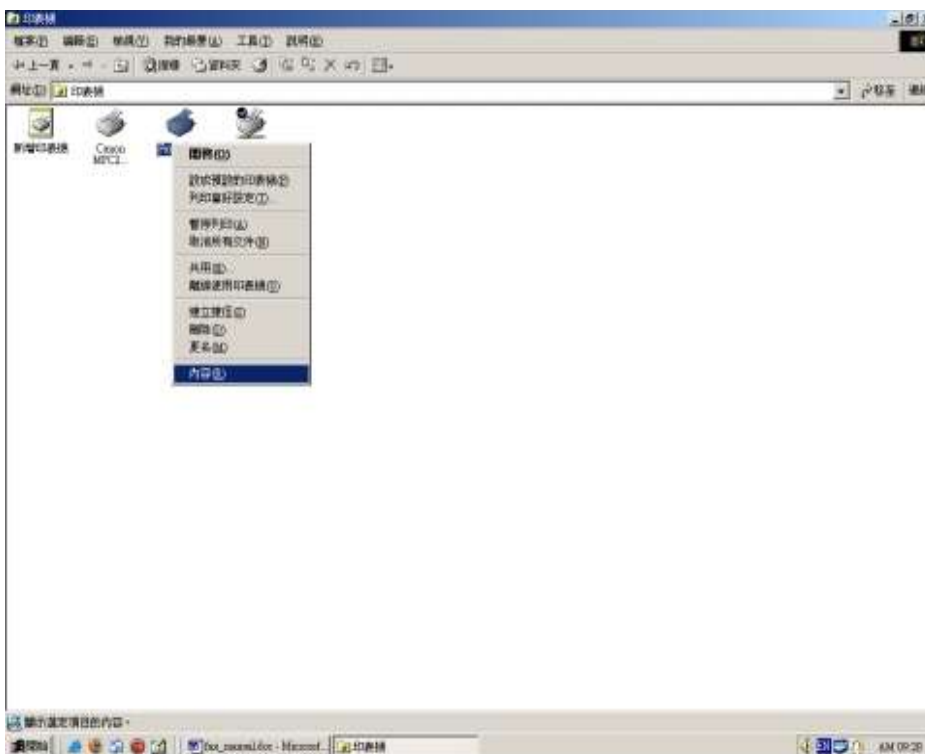

IV. 麥法迪 列印至傳真 功能設定 (微軟視窗 ® 2000/XP 系統)

1. 按 “開始” ,再選 “設定” “控制台” “印表機” “新增印表機” 。

2. 別選 “本機印表機” ，按 “Next 下一步” 。

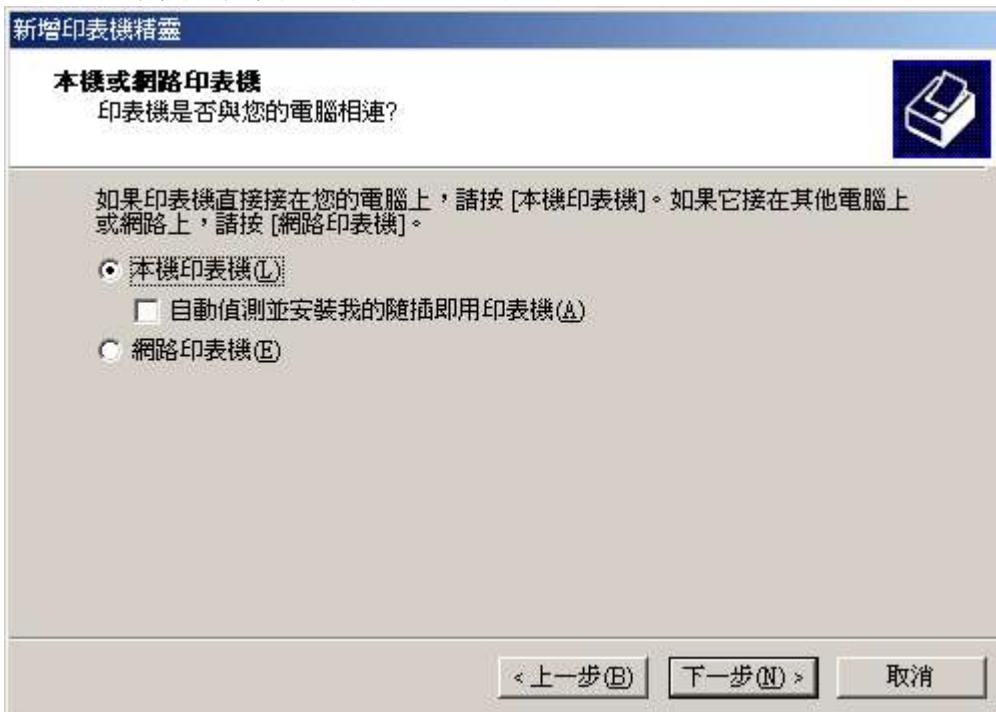

3. 選擇 “Add New Port 建立新的連接埠”. 選擇 “Redirected Port”, 按下一步。

4. 按 “OK” 確定。

5. 選製造商 “Apple” 和印表機 “Apple LaserWriter 16/600PS”. 按 “Next 下一步” .

6. 重新命名印表機為 “Fax Printer”. 按 “Next 下一步” .

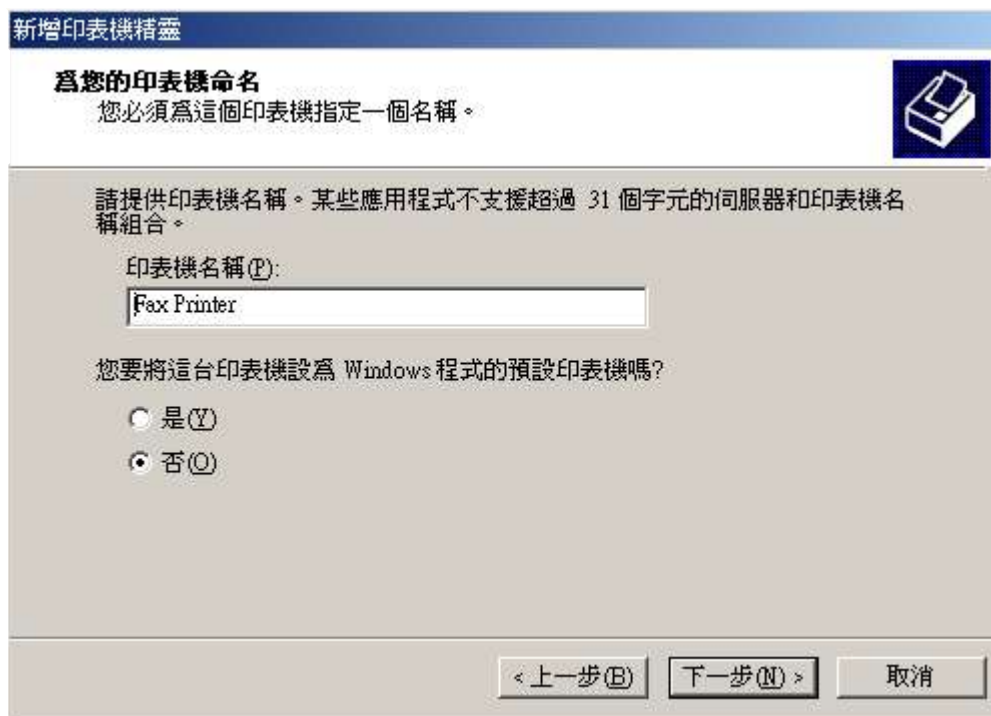

7. 別選 “不共用印表機”，按 “Next 下一步”。

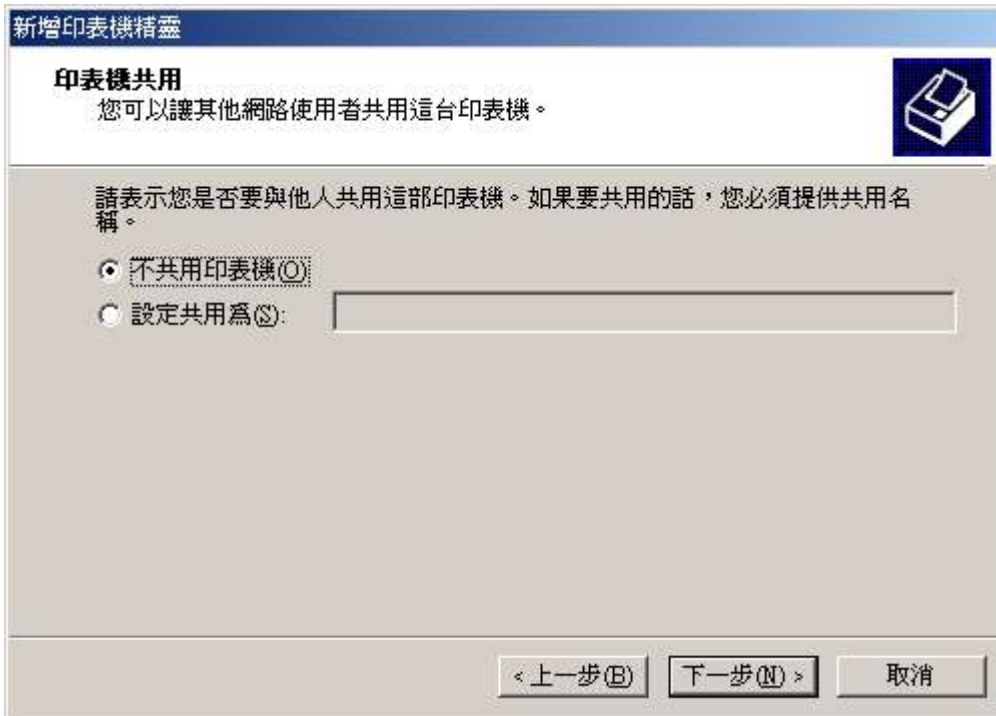

7. 別選 “否”，按 “Next 下一步”。

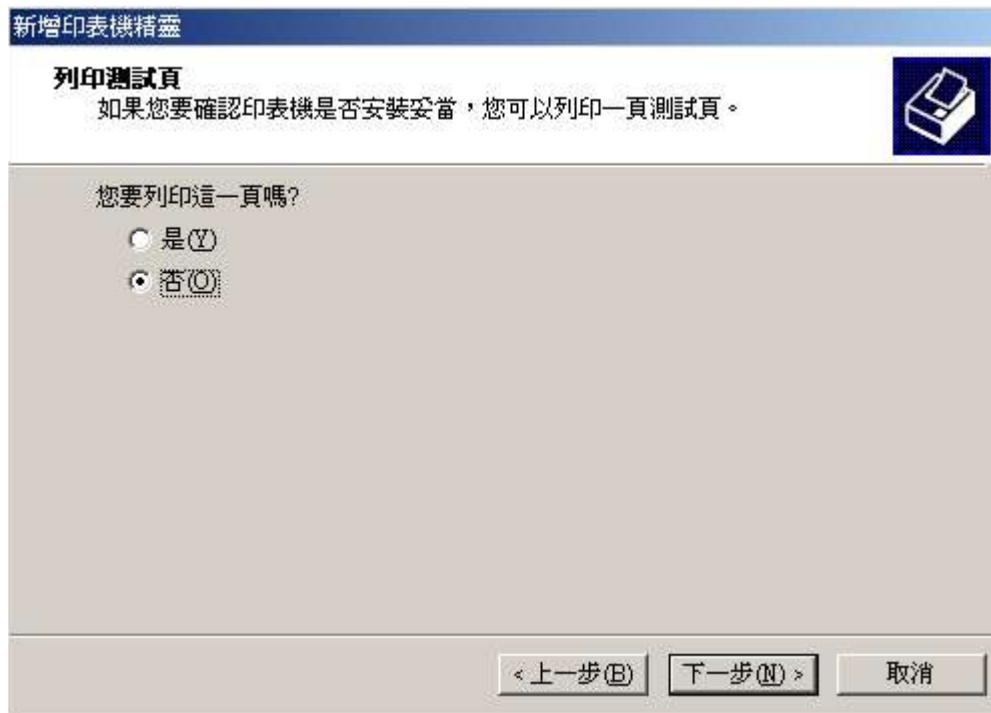

9.按 “Finish 完成” .

10.在新增傳真印表機後，需要重新設定，選 “Fax Printer” 圖及按滑鼠右鍵，並選 “Properties 內容” .

11. 按 “Port 連接埠” 分頁, 並按 “configure port 設定連接埠” 。

12. 首先, 按 “browse 瀏覽” 鍵, 然後選 program file 系統檔案 “C:\Fax\fax\fax.exe” 。

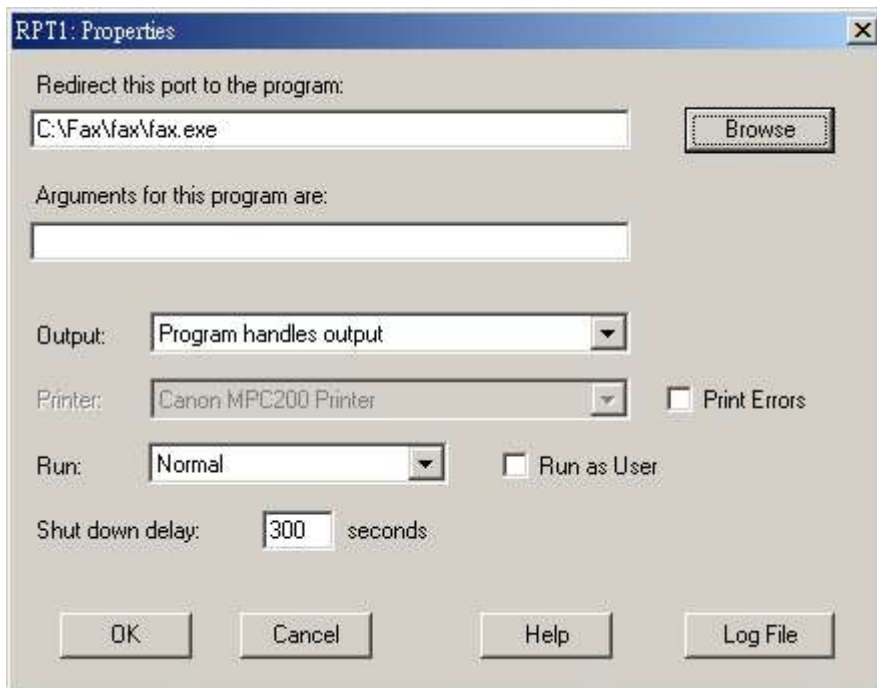

13. 在下一欄輸入“-send fax”。

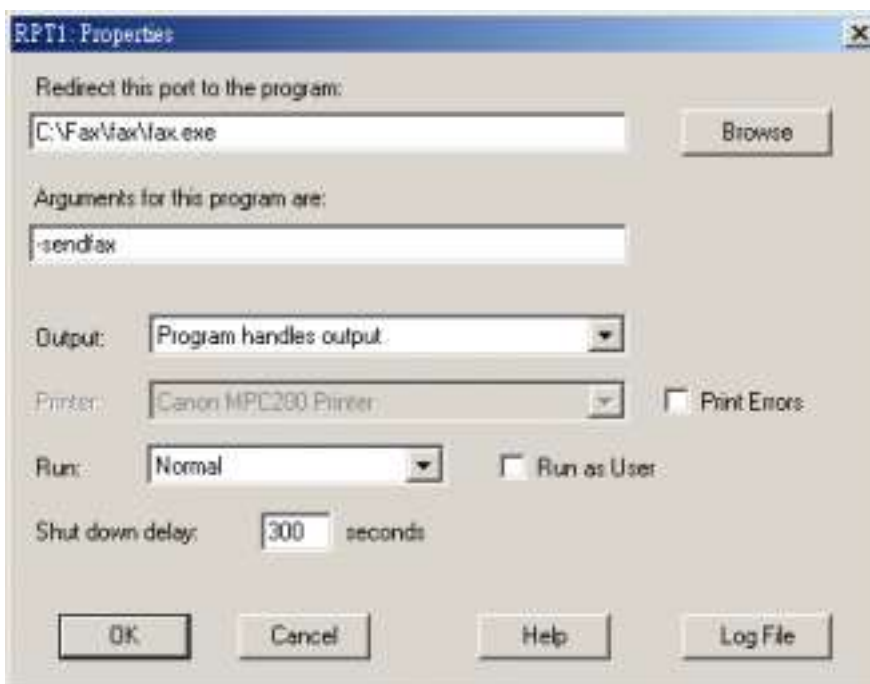

14. 點選 “Run as User”。

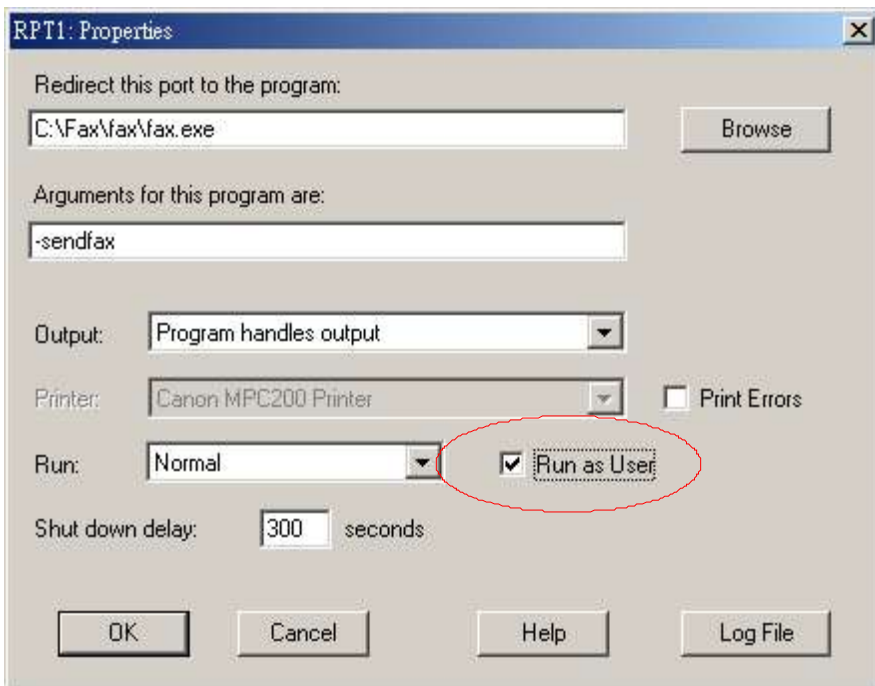

15. 按 “OK 確定” 離開。按 “Close” 關閉印表機 “內容”

V. 傳真測試

1.完成所有列印至傳真的測試後，建議先進行傳真測驗。進入“控制台印表機. 選 Fax Printer 及按滑鼠右鍵，選擇“內容”。

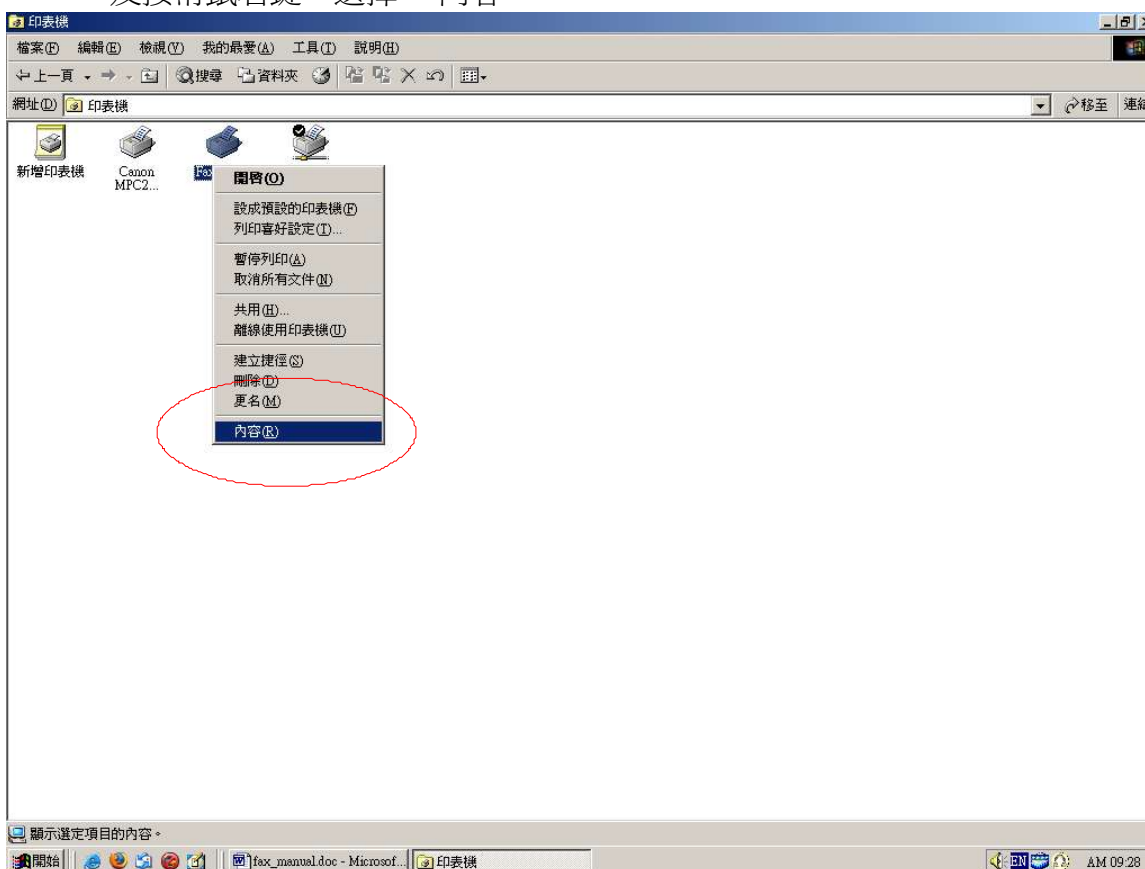

2.按“列印測試頁”鍵。

3.會出現“Method Print-to-Fax 麥法迪列印至傳真”視窗。請按下卷軸選擇“Method Server 麥法迪伺服器”，然後按“Next 下一步”。

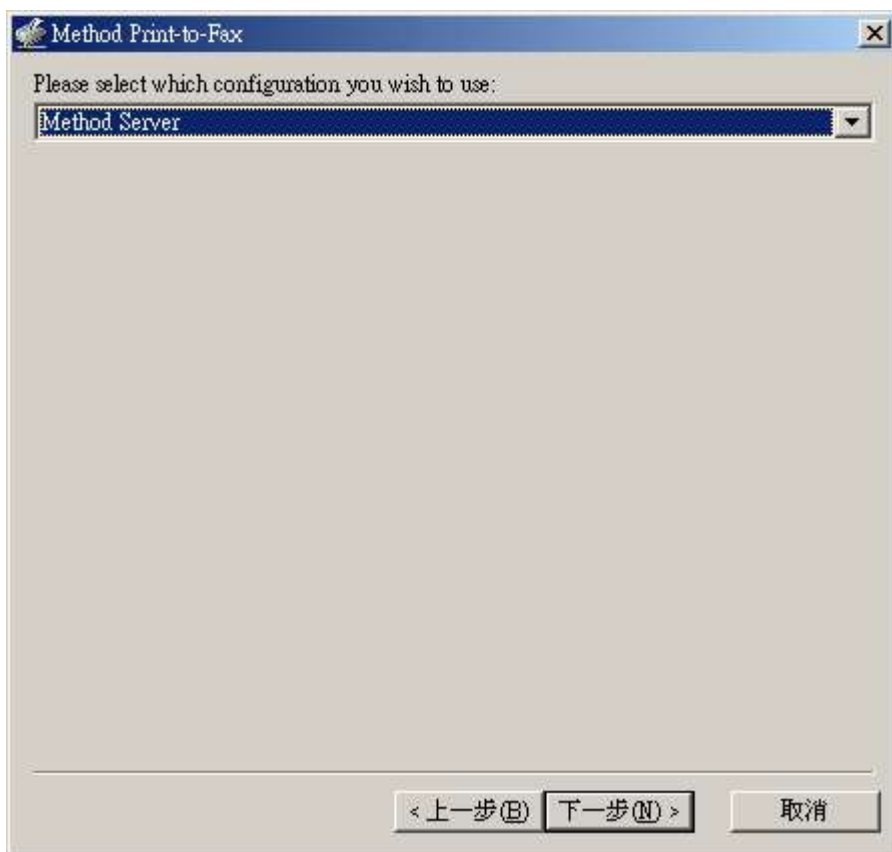

4. 有 “Method Print-to-Fax::Select Recipients 選擇接收人” 視窗出現。選分頁 “Other Contact 其他聯絡人”。

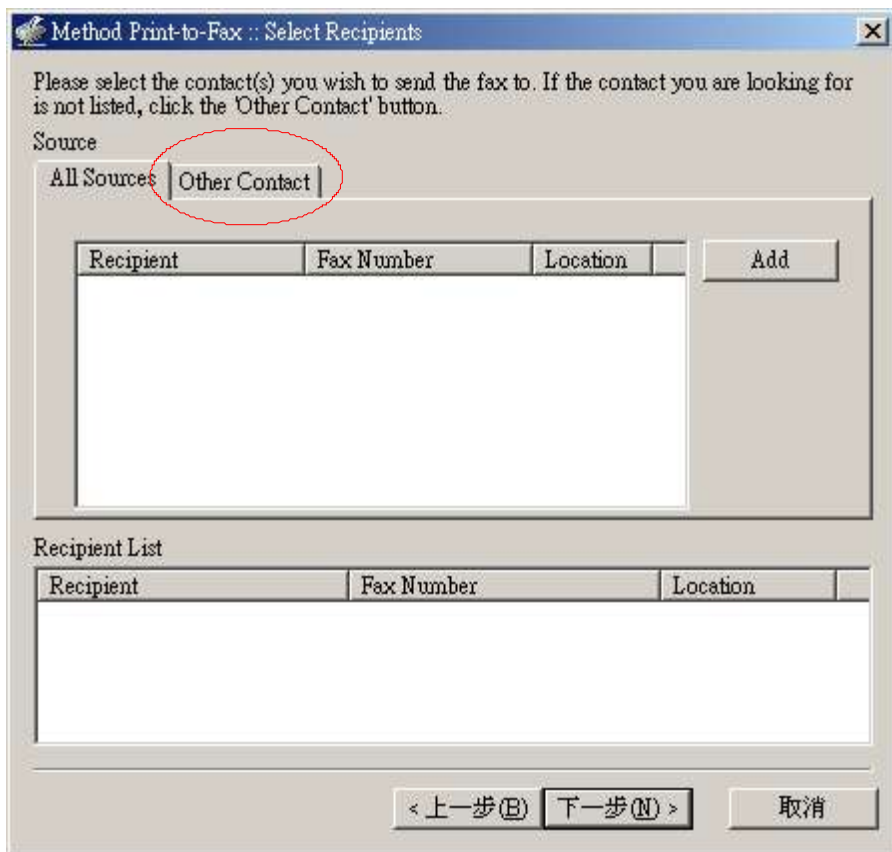

5. 請輸入傳真號碼 並按 “Add” 鍵。

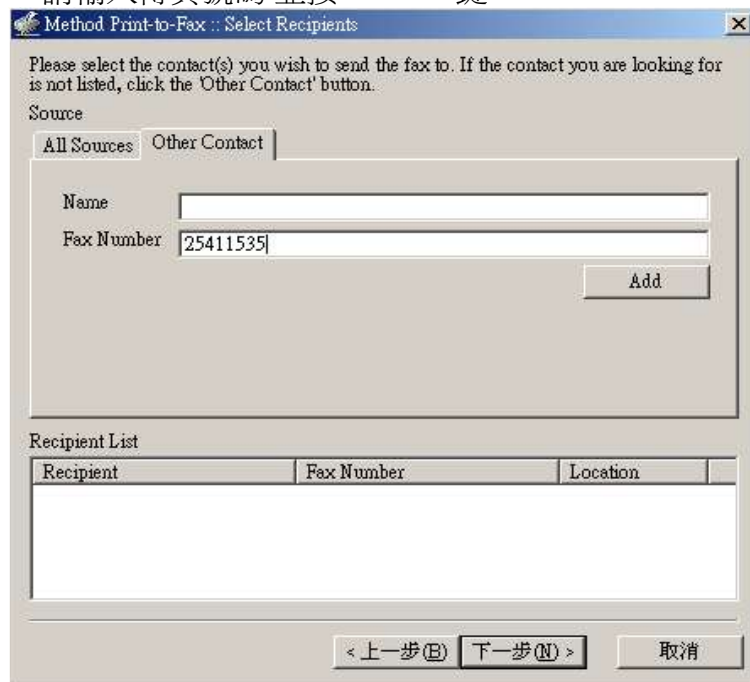

6. 傳真號碼出現在接收人的名單上。[注意：你可以加多於一個的接收傳真號碼在接收人名單上。]

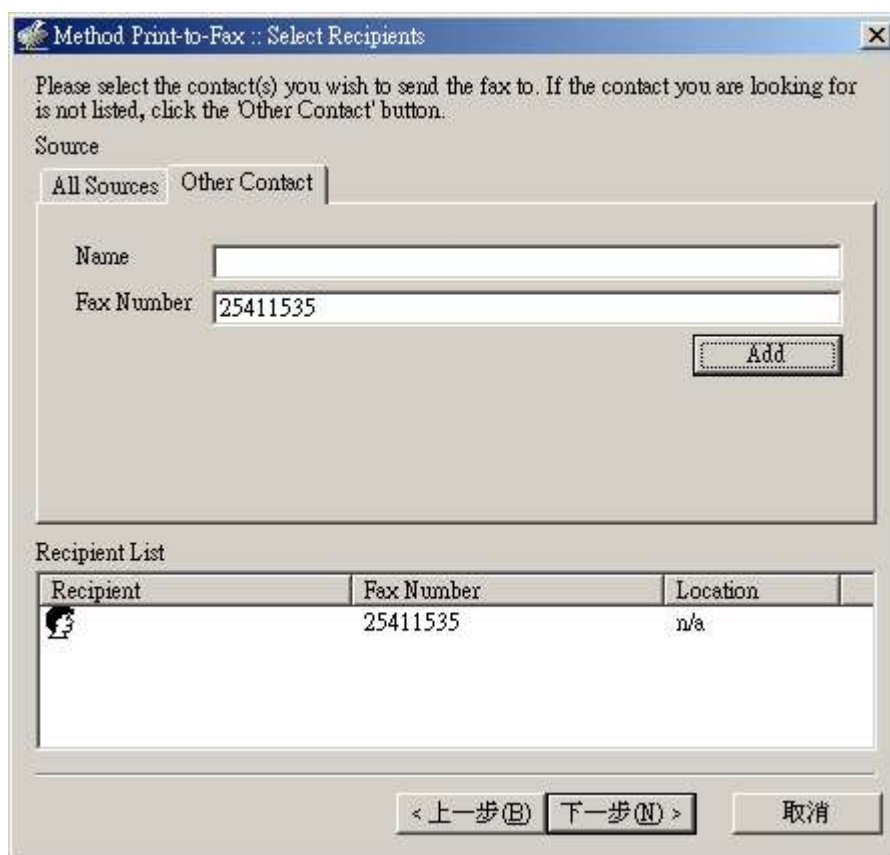

7. 按 “Next 下一步”。以下傳真發送處理視窗會出現。

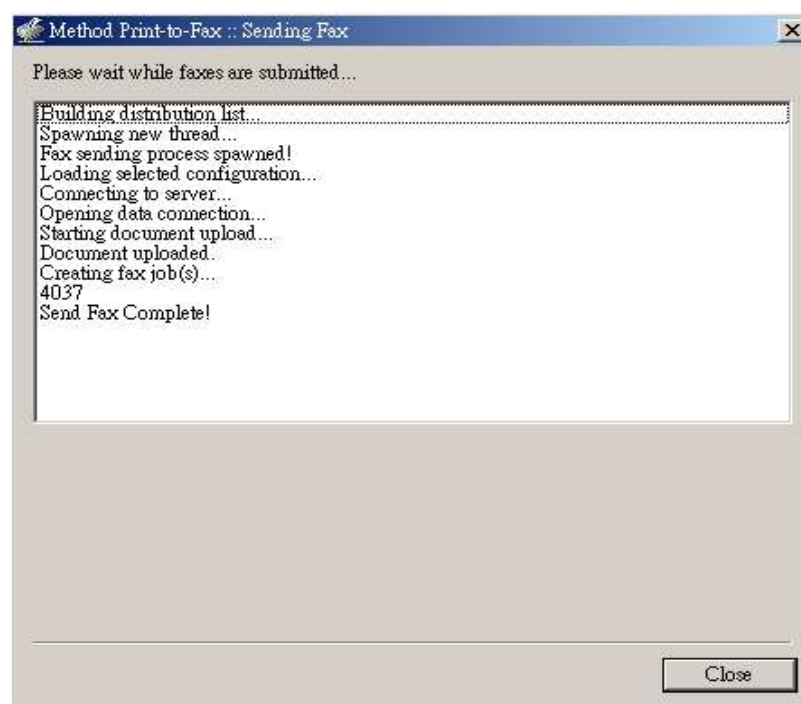

8. 傳真成功發送後，“Send Fax complete! 傳真發送完成”訊息會在出現在傳真發送處理視窗底部。

9.按“關閉”完成“發送傳真”工作。

10. 傳真成功發送到指定傳真號碼輸出後，你會收到一個電郵通知。

主旨: facsimile job 4037 to 25411535 completed
寄件者: "Facsimile Agent" <fax@method.zone.hk>
日期: Thu, 三月 31, 2005 11:02 am
收件者: alex@method.hk
重要性: 普通
環境設定: [顯示完整標頭](#) |  [顯示友善列印模式](#)

Your facsimile job to 25411535 was completed successfully.

Pages: 1
Quality: Fine
Page Width: 0 (mm)
Page Length: 0 (mm)
Signal Rate: 14400 bit/s
Data Format: 2-D MMR
Submitted From: n220246021035.netvigator.com
JobID: 4037
GroupID: 4037
CommID: c000005296

Processing time was 0:51.

11.完